galleris.ru

март 2015 № 3 (32)

САМЫЙ ЦВЕТ МОСКВЫ

Иллюстрированный информационно-развлекательный журнал

Любимые мужчины ЖАННЫ ЭППЛЕ

УКРАШЕНИЯ и женщины, которые сводят с ума

МИРОВАЯ ЮВЕЛИРНАЯ мода в России

ДАВАТЬ ИЛИ НЕ ДАВАТЬ в долг?

VIDA MAESTRO Сладкая Испания

галерея самоцветов

ДРАГОЦЕННЫЕ **ПОДАРКИ** С НАТУРАЛЬНЫМИ КАМНЯМИ

АДРЕСА САЛОНОВ - МАГАЗИНОВ

Москва

• Салон «12 ангелов»
адрес: м. Университет
ул. Строителей, 3
Часы работы: пн.—вс., 10:00 — 20:00
Контакты:+7 (495) 930-38-62
universit2011@yandex.ru

• Салон «Галерея самоцветов»
адрес: м. Водный стадион, ТК «Крон Парк»
(ул. Кронштадтский б-р, 9, стр. 4), 2-й этаж
Часы работы: пн.—вс., 10:00 — 20:00
Контакты: +7 (926) 254-55-07
leningradka-100@yandex.ru

• Салон «Галерея самоцветов»
адрес: м. Новые Черемушки,
ТЦ «Черемушки» (ул. Профсоюзная, 56),
4-й этаж (4В-01/1)
Часы работы: пн.—вс., 10:00 — 21:00
Контакты: +7 (901) 55-660-55
cher.galleris@yandex.ru

• Шоу-рум «Галерея самоцветов»
адрес: м. Полежаевская
(10 минут пешком), проспект Маршала
Жукова, 2, стр.1, офис 55 (3 этаж)
Часы работы: 9:00–18:00,
вых.: воскресенье
тел.: +7 (499) 191-91-47

• Салон «Галерея самоцветов»
адрес: м. Тимирязевская,
ул. Тимирязевская, 25
Часы работы: пн.—вс., 10:00 — 20:00
Контакты: +7 (495) 611-46-31
tim.galleris@yandex.ru

Интернет-магазин galleris.ru:
доставка, бесплатная примерка,
консультации
тел: +7 (495) 64-999-74

Тула

• Салон «12 ангелов»
адрес: ул. Демонстрации, 27
(вход с ул. Дмитрия Ульянова)
Часы работы: пн.—пт., 10:00 — 20:00,
сб.—вс., 10:00 — 19:00
Контакты: +7 (4872) 31-50-08
galereya-s@list.ru

www.galleris.ru

• Салон «Галерея самоцветов»
адрес: проспект Ленина, д. 66
Часы работы:
пн.—вс., 10:00 — 20:00
Контакты: +7 (4872) 36-40-09
galereya-len@yandex.ru

• Салон «Галерея самоцветов»
адрес: Ул. Октябрьская, 35
Часы работы: пн.—пт., 10:00 — 20:00,
сб.—вс., 10:00 —19:00
Контакты: +7 (4872) 70-20-23
galereya-ok@yandex.ru

Единая справочная служба: +7 (495) 64-999-74

СЛОВО ИЗДАТЕЛЯ

Дорогие женщины!

От всей души поздравляем вас с наступившей ранней весной, с Международным женским днем 8 марта! Будьте желанными и любимыми, веселыми и счастливыми. А мы, мужчины, постараемся сделать все для того, чтобы эти пожелания обязательно сбылись.

Пусть весь этот год будет наполнен светом и только хорошими событиями!

Влад Денисов, издатель, основатель холдинга «Галерея самоцветов»

СЛОВО РЕДАКТОРА

Любимые читатели!

Этот мартовский номер целиком посвящен женщинам, понятно – весна. Мы представляем вам самые изысканные и необычные украшения гениальных мастеров ювелирного искусства. Посмотрите на эти шедевры – такого вы еще не видели! Мы дарим вам секреты молодости и красоты, раскрываем тайны магии и даем рецепты похудения. И, конечно же, говорим о любви, детях и счастливой семье – вместе с известными людьми, актерами и даже колдунами. Читайте скорее, номер потрясающий!

Ваш главред, Элина Чернявская

«САМЫЙ ЦВЕТ Москвы»
№ 03(32), 2015 г., март
Издатель: Издательский дом «Фаворит-инфо»
Директор: Владислав Денисов
Исполнительный директор: Сергей Горпыняк
Главный редактор издательского дома «Фаворит-инфо»: Элина Чернявская
Арт-директор: Андрей Тернелли
Главный дизайнер: Екатерина Меренцова
Литературный редактор: Ирина Валентинова
Редактор: Ольга Уточкина
Бильд-редактор: Ксения Веселова
Фотограф: Андрей Тернелли
Отдел рекламы и PR: Эля Закс
Креатура рекламных макетов: Матвей Деникин
Обложка: Жанна Эппле
Фото: Алексей Вершинин

Размещение рекламы:
reklama@favorit-info.com;
тел.: +7 (499) 191-91-47

Учредитель журнала:
ООО «Фаворит-инфо»
Торговая марка и имя
«Самый цвет Москвы» является собственностью ООО «Фаворит-инфо».
Тираж: 20 000 экз.
Распространяется в Москве и регионах России.
Отпечатано в типографии «ТРИАДА ЛТД», 125130, Москва, ул. Клары Цеткин, д. 33, тел./факс: +7 (495) 617-11-98, www.triadaltd.ru
Адрес и телефоны редакции: 123308, Москва, проспект Маршала Жукова, д. 2, офис 44. Тел.:+7 (925) 627 71 42
E-mail: favorit-info@list.ru; shtorm2007@list.ru
Перепечатка и любое воспроизведение материалов и иллюстраций из нашего журнала возможны только с письменного разрешения Учредителя.
Обратная связь с читателем — предложения, пожелания, вопросы адресуйте:
e-mail: favorit-info@list.ru; shtorm2007@list.ru.

Журнал зарегистрирован в Федеральной службе по надзору в сфере связи, информационных технологий и массовых коммуникаций (Роскомнадзор). Свидетельство о регистрации ПИ № ФС77-52203 от 19 декабря 2012 года

«ГАЛЕРЕЯ САМОЦВЕТОВ»

Звездное настроение

Весна на крыльях любви и нежности прилетела вместе с новыми коллекциями мировой ювелирной моды в российскую сеть салонов «Галерея самоцветов». Божественные авторские украшения с драгоценными камнями, выполненные в разных стилях и направлениях, потрясают воображение даже самых взыскательных поклонников ювелирного исполнения и роскоши!

Накануне весенних праздников в «Галерею самоцветов» приехала наша любимая актриса, телеведущая и огненная красотка Жанна Эппле. Звезда любит прозрачные и нежные камни, которые так идут ее цвету глаз, поэтому она сразу обратила внимание на уникальную испанскую коллекцию Сержио Сагатеса VIDA MAESTRO и выбрала для себя «летящего ангела» – потрясающее кольцо с голубым

топазом и распахнутыми крыльями. VIDA MAESTRO – это штучные вещи для тех, у кого есть все, и кому хочется чего-то необыкновенного. Горячие испанцы создают каждое изделие в единственном экземпляре, тонко чувствуя желание каждой женщины – быть самой красивой и особенной! Прекрасная Жанна приобрела для своей будущей невестки Ангелины несколько колье известной итальянской линейки AIDA, которая славится прозрачными лучистыми камешками и огранкой. А еще актриса выбрала подарки для подруг и коллег по сцене и написала трогательные пожелания «Галерее самоцветов» и их друзьям! Спасибо, Жанночка!

Сегодня ювелирные бутики «Галереи самоцветов» в Москве и Туле представляют самые интересные и актуальные коллекции дизайнеров с европейскими именами и редкими, необычными идеями и камнями.

Вы тоже можете посетить «Галерею самоцветов» в любое удобное для Вас время. Ваш супруг или спутник, подруга или родственница прекрасно проведут время в компании персонала салона. Им предложат чай, кофе, свежую прессу, а в баре-будуаре – алкогольные напитки премиум-класса, изысканные конфеты и шоколад. А если пожелаете, салон будет закрыт для остальных посетителей на время вашего посещения.

галерея самоцветов
тел.+7(495)64-999-74
www.galleris.ru

Жанна и младший сын Ефим

Жанна – «Самый цвет Москвы»

ЖАННА ЭППЛЕ:

«МОИ ГЛАВНЫЕ МУЖЧИНЫ – ВСЕГДА РЯДОМ!»

Изящная и улыбающаяся красотка с огненным цветом волос, актриса и телеведущая Жанна Эппле – невероятный энергетик. Все рядом с ней моментально искрит и наполняется радостью – на сцене, на телевидении и в жизни. Как ей это удается – расспрашивает журнал «Самый цвет Москвы».

– Жанна, Вы – очень успешная актриса, у Вас большое число телепроектов, к тому же Вы еще успеваете растить двух сыновей, прекрасно выглядите и Вами все восхищаются. Когда все успеваете?

– Я все успеваю потому, что очень люблю жизнь, свою работу, детей, друзей и коллег. Мне никогда не скучно, мне всегда интересен новый день. Утром просыпаюсь – и у меня уже хорошее настроение. Сегодня, к примеру, я поймала себя на мысли, что чувствую себя счастливой от всего, что окружает, от любимых лиц и от этого ритма жизни. Такое ощущение, что я немного лечу, отрываясь от земли.

– Приятно быть молодой и красивой. А есть ли у Вас особенные секреты ухода за собой, кроме того, что все детство и юность Вы занимались фигурным катанием, балетом, художественной гимнастикой?

– Первое, что надо сделать, – это перестать хмуриться. Больше двигаться, мало есть. Стараться окружать себя приятными людьми, не ссориться и не нервничать по пустякам. Дорогие женщины, очень вас прошу: балуйте себя обязательно! Даже если мужчина не успел сделать вам роскошный подарок, никто не мешает вам пойти в магазин и купить себе новое платье или украшение. Вкладывайте в себя позитивные эмоции – они проявятся у вас на лице обязательно. И пусть это будут не супердорогие вещи, но зато милые, трогательные и приятные обновки. Это работает, проверено!

– Скажите, Ваш стиль – это работа стилистов или собственное настроение?

– Мой стиль в повседневной жизни – это малоузнаваемость. Конечно, я люблю джинсы, смешные и необычные вещи, а в работе, на сцене и в кино – советуюсь со специалистами.

– Украшения какие любите?

– Безусловно, предпочитаю все натуральное, камни – светлых оттенков, женственные. А вот Ефим, младший сын, недавно выбрал мне кольцо в стиле хай-тек, такое брутальное и дерзкое. Я думаю, что на его выбор повлиял мой образ сильной женщины.

– А Вы разве не сильная?

– Почему же? Очень! *(Смеется)*.

– Жанна, расскажите о Вашем новом проекте, который сейчас запускается на канале «Домашний». Это программа о здоровье?

– Да! Уже 15 марта стартуем, это будет очень интересный формат, где мы вместе с врачами и экспертами будем не только рас-

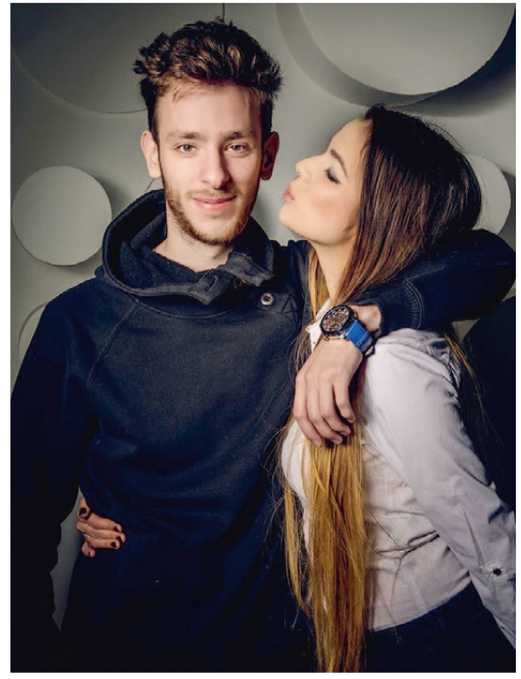

Старший сын Жанны Потап и его невеста Ангелина

С коллегами – Эвелиной Бледанс и Стасом Садальским

Жанна и любимая невестка Ангелина

сказывать людям, как сохранить молодость, здоровье и красоту, но и показывать, как правильно прислушиваться к своему организму и вовремя помогать ему.

– Заслуженная артистка России Жанна Эппле играет на прославленных сценах Москвы в прекрасных спектаклях, снимается в кино, а многие зрители чаще всего вспоминают Вашу роль в сериале «Бальзаковский возраст, или или Все мужики сво...» Как говорит наш дорогой Станислав Юрьевич Садальский, «у каждого артиста в жизни есть свой Кирпич». А скажите, в жизни Вы тоже думаете, что все мужчины сво...?

– Нет, конечно! *(Хохочет)*. Кому как повезет в жизни. А мои самые главные мужчины – старший сын Потап и младший Ефим – ежедневно доказывают, что характер и качества мужчины закладываются в семье. Потап женится – выбрал себе в жены замечательную девочку Ангелиночку. Так что у меня теперь трое детей. Будущая невестка – не просто красавица и прелестный человечек, она уже стала моей подругой и старается во всем помогать. Это такая роскошь, когда ты приезжаешь домой после работы поздно-поздно, а на столе тебя ждет вкусный ужин...

– Жанночка, от души желаем счастья Вам и Вашим детям. Спасибо за интервью, удачи во всех проектах!

– А я в ответ желаю вам и вашим читателям любви и весеннего настроения в 2015 году. Жизнь прекрасна и удивительна, замечайте это, пожалуйста!

Записала Мила Карс

Фото из личного архива Жанны Эппле

Юля Меньшова, Жанна Эппле, Алика Смехова, Лада Дэнс

Драгоценный тандем 2015
ЗОЛОТО И СЕРЕБРО

Весенняя коллекция классических украшений из серебра с золотым покрытием – модная тема 2015 года. Утонченность линий, прекрасные драгоценные камни в блестящем ювелирном исполнении – роскошь на все времена! Это изделия, которые составят элегантный образ и деловое настроение, подчеркнут утонченный стиль и добавят изысканности. Серебряные украшения с золотым покрытием выглядят потрясающе, это правильная тема современного ювелирного мира и дань моде. Зачем платить больше, когда можно заполучить золотое сияние по цене намного ниже стоимости обычного золота. Экономьте с достоинством, господа!

Кольцо, розовый бразильский опал, аметисты

Кольцо, кварц-волосатик

Кольцо, кварц-волосатик

галерея самоцветов
тел.+7(495)64-999-74
www.galleris.ru

Серьги, гранат, аметисты

Кольцо, гранат, аметисты

Сержио Сагатес, ювелир, основатель марки Vida Maestro, Мадрид, Испания, 1849 год

VIDA MAESTRO – «МАСТЕР ЖИЗНЬ»

ВЕСЕННЯЯ КОЛЛЕКЦИЯ СЕРЖИО САГАТЕСА В МОСКВЕ!

Новая коллекция ювелирных украшений 2015 года испанской торговой марки VIDA MAESTRO (основатель – Сержио Сагатес, 1845 год) уже появилась в Москве! Это потрясающие изделия, выполненные в особенном жанре и почти два века назад кардинально изменившие мир ювелирного искусства. 2015-й – юбилейный год для одного из самых знаковых брендов в Европе: исполняется ровно 170 лет со дня создания первого украшения VIDA MAESTRO.

Кулон «Bohemia», серебро, жемчуг, голубые топазы. Уникальная ювелирная работа, где изящество линий позволяет увидеть и крыло ангельской птицы, и редкой красоты бабочку, обнимающуюся с цветком, и кленовый лист, закружившийся в весеннем порыве ветра... Фантазия и особенный стиль испанского бренда не устают нам говорить о том, как прекрасен этот мир, посмотри!

Кольцо «Ramo Garnet», серебро, жемчуг, празиолит, гранаты. Тоненькая стрекоза, спрятавшаяся среди цветущих гранатов, прекрасные бутоны весенних цветов, украшенные драгоценным камнем – празиолитом салатового оттенка, почки, готовые немедленно распуститься в лучах солнца – история о том, что жизнь только начинается!

Кольцо «Soaring Ángel», серебро, голубой топаз. Любимая испанская тема – крылья то ли ангела, то ли неведомой птицы, готовые обнять целый мир. Однако именно это сочетание голубого топаза, золотых спелых роз и воспарившей природы является знаковым и понятным в мелодии, которую вот уже на протяжении десятилетей воспевает VIDA MAESTRO – «Мастер Жизнь».

Серьги «Araña y telaraña», серебро, золото, празиолит. Серьги – «паутинка» с золотом и драгоценным празиолитом – новинка в коллекции Сержио Сагатеса и дань моде прошлого века, которая вернулась и говорит о том, что элементы природного натурализма, выполненные тонко и нежно, покорили сердца многих и многих женщин. И действительно, эти характерные украшения – сегодня хит в России и Европе.

Подвеска «Prado fairytale», голубой топаз, раухтопаз, фианиты. Золотой цветник, вобравший в себя не только изысканную утонченность линий, но и сюжет о женском счастье, которое должно порхать, как прекрасная бабочка от цветка к цветку, насыщаясь радостью жизни, волшебными ароматами и блеском восхитительных камней. Редкое украшение для счастливой и любимой женщины.

Кольцо «Tres Rosas», серебро, александрит. Удивительный букет, дерзкий и терпкий, из роз и такого шикарного драгоценного александрита, что глаз не отвести! Очень стильное, «говорящее» украшение, создающее образ и подчеркивающее характер владелицы. И высокая ювелирная работа, включая завораживающую игру линий трех роз и огранку мерцающего камня.

Кольцо «Sea Flower», серебро, голубой топаз. Нежная тема, почти библейский сюжет, где ветви растений обнимают небесный камень, поднимая его на пьедестале из волшебных цветов. И божья коровка, и чаши лилий в утренней росе – эту красоту можно разглядывать как живое полотно, напоминающее нам, что время не властно над любовью и жизнью.

Российская компания «Галерея самоцветов» сделала грандиозный подарок для своих клиентов – элегантные и необычные ювелирные изделия такого уровня в Европе можно купить только на клубных аукционах. В Москве и Туле эти испанские шедевры – в открытом доступе в салонах «Галереи самоцветов». Сделайте себе королевский подарок, не откладывайте жизнь на завтра...

VIDA MAESTRO и «Галерея самоцветов» поздравляют всех россиян с весной и приглашают в гости! Мы вас встретим от всей души!

галерея самоцветов
тел.+7(495)64-999-74
www.galleris.ru

ЗНАМЕНИТОСТИ, драгоценности и астрология

АННА СЕМЕНОВИЧ – спортсменка и красавица, которая доверяет людям

Анна Семенович родилась 1 марта 1980 года (Рыбы по гороскопу) в Москве. Маленькую Аню в три года отдали на фигурное катание – родители видели ее будущей победительницей Олимпиад. И они практически не ошиблись: тренерами девочки были выдающиеся личности в истории советского и российского спорта – Елена Чайковская, Наталья Линичук и Геннадий Карпоносов! Аня и ее партнер Роман Костомаров становились серебряными призерами чемпионата России (2000 год) и считались вторым по силе российским дуэтом после пары Ирина Лобачева и Илья Авербух! Но травма колена заставила девушку уйти из большого спорта.

В 21 год талантливая и усердная Аня работала на канале «Муз ТВ» и начала карьеру певицы в группе «Блестящие». С этого момента Семенович – медийное лицо, одна из самых красивых и талантливых девушек России. В ее биографии нет скандалов. Анна много снимается в кино, ведет программы на телевидении и сама участвует в шоу. Друзья говорят о ней как о человеке исключительно тактичном и позитивном. Актриса, как все Рыбы, немного мечтательна и романтична. Обожает крупные украшения и камни с мистическим характером. В ее коллекции можно заметить и мерцающий лунный камень, притягивающий успех и исполняющий желания, и другие драгоценные самоцветы, прозрачные и необычные в исполнении. Анна легко находит общий язык с людьми, с удовольствием учится всему новому и, как и многие представители этого знака, очень доверчива.

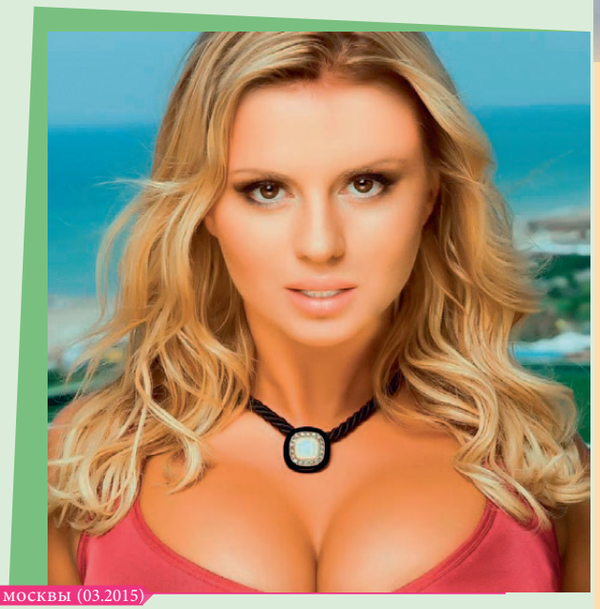

http://www.zvezdanutye.com/wp-content/uploads/2013/06/Seminivich.jpg http://static.wixstatic.com/media/85f334_788a71b4cfb048078ae9 06d98f8092da.jpg http://www.plastic-club.ru/assets/images/zav2.jpg http://img.tyt.by/n/lady.tut.by/0a/e/ohotnicy_za_zhenatymi_10.jpg

АНАСТАСИЯ ЗАВОРОТНЮК – Овен, который не боится говорить правду

Анастасия Заворотнюк родилась 3 апреля 1971 года (Овен по гороскопу) в Астрахани, в театрально-телевизионной семье. Мать – народная артистка России Валентина Заворотнюк, отец – Юрий Андреевич Заворотнюк, телережиссер, член Академии Российского телевидения. Еще с раннего детства Анастасия решила играть в театре. Она упорно стремилась к своей мечте: в свободное время занималась музыкой и танцами. И понятно, что легко поступила в Школу-студию при МХАТ им. А. П. Чехова, по окончании которой Олег Табаков пригласил Настю в свой театр. Девушка много играла, снималась в кино, но только спустя десять лет к ней пришел настоящий успех. После сериала «Моя прекрасная няня» она проснулась известным человеком. Заворотнюк отлично капитализировала свою медийность: легко взяла на себя роль ведущей во многих телевизионных проектах и даже возглавила серьезный бизнес, связанный с недвижимостью. Мало кто знает, что внешность милой хохотушки – всего лишь образ, за которым стоят сильный характер и воля к победе. Окружение звезды подчеркивает, что Настя – прямой и бесхитростный человек, она всегда говорит то, что думает, и даже немного шокирует своей правдой.

Анастасия – отличная мама, у нее прекрасные и уже взрослые дети. Четвертый брак Насти очень счастливый, как утверждает она сама. Заворотнюк любит стильные и необычные украшения. Упрямым Овнам часто не хватает романтики, поэтому на Анастасии можно заметить милые и нежные драгоценные камешки: розовый кварц и аметисты, которые так подходят к ее красивым глазам. СЦМ

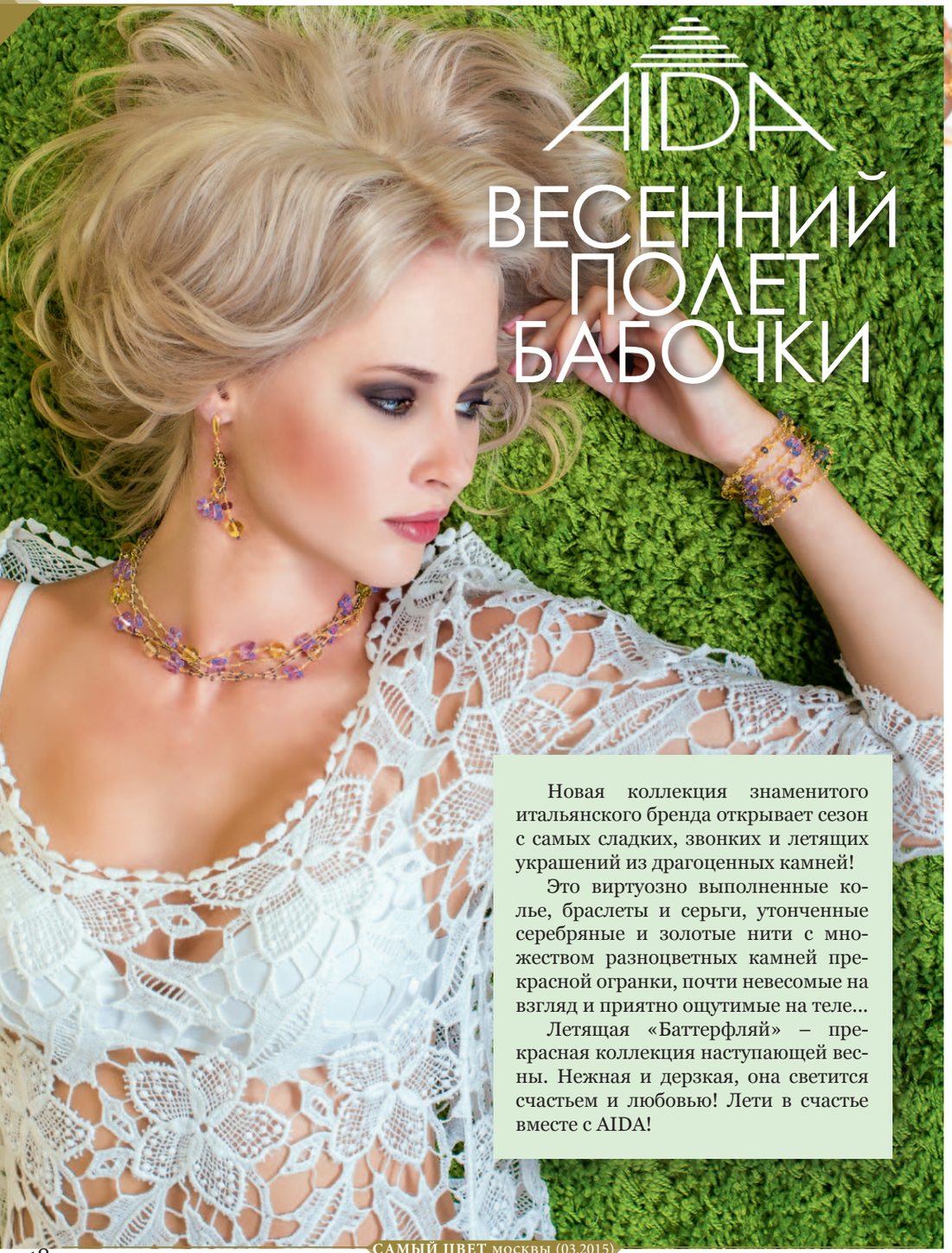

AIDA ВЕСЕННИЙ ПОЛЕТ БАБОЧКИ

Новая коллекция знаменитого итальянского бренда открывает сезон с самых сладких, звонких и летящих украшений из драгоценных камней!

Это виртуозно выполненные колье, браслеты и серьги, утонченные серебряные и золотые нити с множеством разноцветных камней прекрасной огранки, почти невесомые на взгляд и приятно ощутимые на теле...

Летящая «Баттерфляй» – прекрасная коллекция наступающей весны. Нежная и дерзкая, она светится счастьем и любовью! Лети в счастье вместе с AIDA!

СЕРДОЛИК

РЫЖЕЕ СОЛНЦЕ ВЕРЫ И ЛЮБВИ

Князь Владимир Красное Солнышко, согласно русским народным былинам, носил в своих доспехах весьма внушительных размеров амулет из ярко-оранжевого сердолика. Камень охранял владельца от гибели, вселял неугасимую веру в высшие силы, наделял редкими человеческими качествами. На знамени великого князя был изображен солнечный диск точно такого же цвета, как амулет из сердолика.

«МУЖСКОЙ» И «ЖЕНСКИЙ» – ОДИНАКОВО ПОЛЕЗЕН!

В те самые времена и научились оберегать свою семью с помощью сердолика. В люльку малыша или на его запястье привязывали бусины самоцвета, чтобы защитить от дурного глаза и болезней. Женщины надевали сердоликовые бусы в три оборота для семейного счастья и богатого урожая, а будущие мамы носили амулеты рыжего цвета до появления на свет ребенка. Цветовая гамма камня действительно очень напоминает всполохи пламени, солнечные лучи, щедро поливающие нашу землю. И, конечно, сам сердолик – настоящее олицетворение жизни! Раньше его делили на «мужской» и «женский», полагая, что темно-бурые самоцветы полезнее для сильного пола, а нежные светло-оранжевые оказывают особо целебное действие на женщин. Однако современные литотерапевты пришли к выводу, что одинаковыми энергетическими и лечебными свойствами наделен весь сердолик, независимо от его цвета.

РИСУНОК НА СЕРДОЛИКЕ УМЕЕТ МЕНЯТЬСЯ!

Медово-оранжевый сердолик – это разновидность агата, популярный самоцвет халцедоновой группы. Название свое он получил, как нетрудно догадаться, благодаря созвучию со словом «сердце». Сердолик, как и агат, в большинстве случаев имеет неравномерную окраску и концентрически-полосчатую текстуру. Маги и экстрасенсы отмечают, что как сильный энергетический проводник минерал способен менять свой узорчатый рисунок в зависимости от жизненных обстоятельств его владельца! Этот факт говорит о том, что человек и самоцветы – взаимосообщающиеся сосуды, энергетические союзники, которые тонко чувствуют друг друга.

Литотерапевты знают немало случаев, когда выздоравливающий человек замечал, что рисунок или оттенок сердолика менялся практически на глазах. Увидеть такие природные «сюрпризы» можно невооруженным глазом, главное – быть внимательным. Кстати, молодые цыганки до сих пор кладут сердолик себе под голову, чтобы утром увидеть в его рисунке лицо суженого. И есть мнение, что оттенок самоцвета меняется, когда его владелица забеременела. Такой вот необычный камешек!

КАМЕНЬ ВЕРЫ

Принято считать, что благодаря своей красно-оранжевой окраске сердолик является одним из самых приближенных к солнцу самоцветов. Он умеет впитывать полезные космические и солнечные энергии и передавать их людям. Как амулет сердолик способен защитить от колдовских и злобных чар недоброжелателей. Женщинам он полезен как мощный сюзник во всех ро-

мантических делах и для укрепления и поддержки женской репродуктивной системы. Сердолик, кстати, может указать путь из самого тупикового положения и развеять тьму плохого настроения или депрессий. На Руси он всегда имел особенный статус: старинные православные иконы, нательные кресты, многие предметы религиозного культа инкрустированы алыми каплями сердолика – «каплями крови» святых мучеников. Христиане называют его «камнем веры» совершенно не случайно. Этот самоцвет помогает услышать Бога...

МАГИЧЕСКИЕ И УНИКАЛЬНЫЕ СВОЙСТВА «СОЛНЕЧНОГО КАМНЯ»

В качестве личного талисмана и амулета сердолик используют не только в России: индусы называют его осколком солнца, который продлевает жизнь всему живому на планете. Китайцы уверены, что минерал повышает сопротивляемость организма болезням. На Руси сердолик – главный символ любви к Богу, семье, магнит плодородия, духовного и материального достатка. Его всегда дарили и дарят творческим людям для поддержания и раскрытия всех их талантов. Сердолик носят любимые и известные российские артисты, телеведущие и певцы. Для защиты от наговоров и сплетников, интриганов всех мастей нужно носить на левой руке браслет из «солнечного камня». Амулет спасет от несчастных случаев, травм и колдовских заклинаний, направленных на ваше здоровье и богатство злыми силами.

ЛЕЧЕБНЫЕ И ПОЛЕЗНЫЕ СВОЙСТВА РЫЖЕГО МИНЕРАЛА

Когда-то сердолик растирали в порошок и принимали как средство от мигреней. На самом деле самоцветы оказывают мощное воздействие на организм человека своими энергопотоками. И совсем не обязательно принимать их с водой. Современные научные изыскания подтвердили тот факт, что этот минерал помогает при профилактике заболеваний нервной системы, способен

http://www.magazinserebro.ru/content/images/stones/23_42.png http://img3.goodfon.ru/original/6500x4414/3/2e/nastroeniya-krasivaya-devushka-6614.jpg
http://cdn2.busiki.ru/media/catalog/product/cache/4/image/5e06319eda06f020e43594a9c230972d/f/e/kolje-18/busiki-ru-busy-serdolik-dml12-55.jpg

успокаивать буйных людей и дамочек истерического склада характера. Для того чтобы снять депрессивный синдром, сердолик нужно носить не менее пяти раз в неделю. Передозировки «солнечными энергетиками» просто не может быть – минералы, как и люди, умеют «засыпать» на несколько часов от переизбытка контакта с человеком, который тоже наделяет камень своей энергией.

Сердолик укрепляет иммунитет, полезен взрослым и детям. Пожилым людям надо прикладывать его к больным суставам или местам бывших переломов или травм – камень может оказывать успокаивающее действие, снимать синдром «плохой погоды». Литотерапевты ставят сердолик и янтарь по своей полезности на один пьедестал. А в нетрадиционной медицине камень даже выведен в особую методику – сердоликотерапию, которая омолаживает организм и восстанавливает все его функции.

ЧИСТИМ КАМЕНЬ!

Как уже говорилось выше, сердолик, как и все самоцветы, способен вбирать в себя различные энергии, человеческие в том числе. Для того чтобы восстановить его полезные и магические свойства, да и просто привести в порядок после соприкосновения с кожей, рекомендуем мыть камень в прохладной воде без моющих средств. Еще лучше оставить его на ночь в святой воде на окне, где струится слабый лунный свет. Украшения с сердоликом (а уж тем более – амулеты и обереги с этим минералом) прячьте в отдельных футлярах. И обязательно приобретайте украшения с солнечным полезным камнем только в магазинах и салонах с проверенной годами репутацией, иначе никакого эффекта от случайной покупки на улице или в метро не будет.

Изделия из настоящего природного сердолика (якутского, бурятского, сибирского) вы найдете в российской сети «Галерея самоцветов». Будьте здоровы! СЦМ

Подготовила Марина Самарская

галерея самоцветов
тел.+7(495)64-999-74
www.galleris.ru

ВЕСНА 2015
КАМНИ, КОТОРЫЕ ЦЕЛУЮТ НЕБО

Кольцо, аквамарин

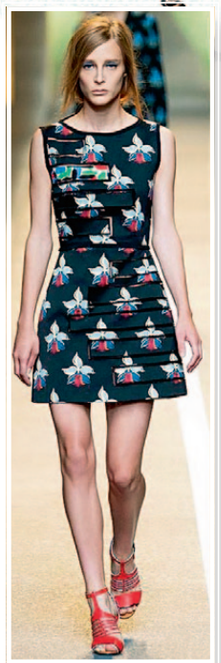

Украшения с драгоценными камнями прохладных оттенков – цвета весеннего неба, расплескавшихся чернил, прозрачной капельки на ветках – что сейчас может быть чувственнее и эмоциональнее?

Ах, этот март! Влюбиться и идти по улицам прекрасного города, разглядывая витрины и лица, восторгаясь тем, как отражается солнце в твоих самоцветах, которые так идут женщинам, знающим цену своей красоте...

Палитра весны – твоя нежность!

Серьги, сапфирин

Кольцо, бирюза, сапфиры

Серьги, бирюза, сапфиры

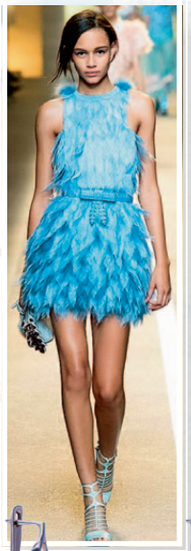

Серьги, чароит

Кольцо, ларимар

Кольцо, афганский лазурит

Кольцо, чароит

ПОДАРКИ
И УКРАШЕНИЯ
из натуральных камней
галерея самоцветов
тел.+7(495)64-999-74
www.galleris.ru

ТРИО САМОЦВЕТНЫХ БИОЭНЕРГЕТИКОВ:

РОЗОВЫЙ КВАРЦ, СЕРДОЛИК И КОРАЛЛ

Как же хочется весной быть красивой и чувствовать себя прекрасно! Достичь этого можно не только путем долгих диет или мучительных тренировок, но и благодаря здоровому образу жизни и природной энергетике самоцветов. Существует категория особенных «женских» минералов – верных друзей слабого пола. Они – настоящий кладезь минералов, витаминов и солнечной энергии.

Кольцо, розовый кварц

РОЗОВЫЙ КВАРЦ ПОВЫШАЕТ ЖЕНСКОЕ ЛИБИДО

Разновидность непрозрачного кварца нежно-розового цвета, узнаваемый и запоминающийся драгоценный камень. Амулет любви и сохранения чувств, помимо магических сил, обладает явно выраженными терапевтическими эффектами. Излучение этого камня изучается много веков, и литотерапевтами подтверждено, что именно этот минерал помогает при заболеваниях центральной нервной системы, нарушениях деятельности сердечно-сосудистой системы и воспалительных процессах. Его называют природной аптекой положительных эмоций, потому что он достаточно быстро может избавить от стресса, раздражительности и чувства одиночества. Влияет на женское либидо, увеличивает влюбленность и притягательность для противоположного пола, справляется со многими женскими страхами. Особенно полезен весной: восстанавливает эластичность кожи, улучшает кровообращение и качество жизни. Именно этот непрозрачный минерал способствует регенерации тонких участков кожи вокруг глаз и на веках. Оказывает значительный омолаживающий эффект!

Браслет, розовый кварц

Кулон, розовый кварц

Серьги, колье, сердолик

Браслет, сердолик

СЕРДОЛИК ПРОДЛЕВАЕТ ЖИЗНЬ

Разновидность халцедона тонковолокнистого строения, оранжевый, терракотовый и рыжий осколок солнца. Отлично восстанавливает иммунитет после долгой зимы, улучшает обмен веществ, лечит заболевания щитовидной железы, очищает кровь и лимфу. Современные научные изыскания подтвердили тот факт, что этот минерал помогает при профилактике заболеваний нервной системы, способен успокаивать буйных людей и дамочек истерического склада характера. Для лечебного эффекта сердолик нужно носить не менее

Ожерелье, сердолик

Колье и кулон, сердолик

пяти раз в неделю. Пожилым людям полезно прикладывать камень к больным суставам, местам бывших переломов или травм – он может оказывать успокаивающее действие. Минерал выступает профилактическим средством от новообразований, маститов. Значительно уменьшает проявления климакса. Камень прекрасно

Браслет, сердолик

Браслет, сердолик

влияет на общее самочувствие, помогает обрести уверенность, значительно улучшает настроение. Фанатки сердолика выглядят моложе своих сверстниц.

КОРАЛЛ

Дары водной стихии представляют собой скелеты морских беспозвоночных животных (полипов), состоящие из кальцита и арагонита. Они благотворно влияют на кровообращение и сердечно-сосудистую систему, купируют многие воспалительные процессы в организме, являются профилактическим средством для щитовидной железы. Еще в старину кораллом снимали головные боли и спасались от астмы, а сегодня точно замечено, что морское сокровище является и мощным успокаивающим средством, помогает справиться с бессонницей!

Коралл в виде порошка включают в состав многих лекарств. Содержащийся в кораллах кальций, принятый внутрь с водой, в отличие от обычного кальция растворяется и усваивается значительно быстрее и несет большую пользу. Коралл является источником особых гормонов, обладающих сильным положительным воздействием на организм человека. Есть данные, что он нормализует содержание сахара в крови, снижает риск сердечно-сосудистых заболеваний, очищает выделительную систему, повышает эластичность мышц и суставов. Нормализует правильный обмен белка в организме, функции мускулатуры матки, дыхательной и пищеварительной систем.

Эти и другие натуральные, красивые и полезные самоцветные камни можно приобрести в российской сети «Галерея самоцветов». Будьте здоровы и молоды! СЦМ

Подготовила Марина Самарская

Колье, коралл

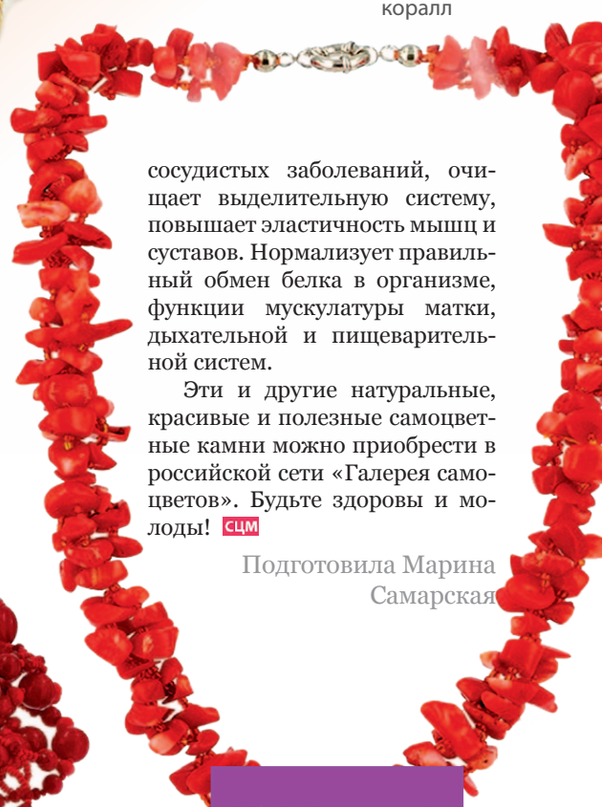

Ожерелье, коралл

Браслет, коралл

галерея самоцветов
тел.+7(495)64-999-74
www.galleris.ru

ТВОЙ ПОДАРОК – ДОРОЖЕ ДЕНЕГ!

Подарочный сертификат «Галереи самоцветов» стал вдвойне выгодным подарком!

Выбор подарка – всегда головная боль. Но есть выгодное и быстрое решение тонкого вопроса! Мы все мечтаем о том, чтобы наши подарки выглядели намного дороже потраченной суммы. Как это сделать? Купить сертификат на покупку прекрасных изделий из драгоценных камней, и к нему получить волшебную шоп-карту, которая автоматически удвоит ваш подарок! Более выгодного и желанного подарка вы еще не делали: тратите мало, а дарите – солидно.

5 тысяч рублей =

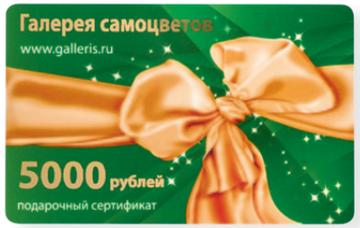

+

Покупаешь за пять – ДАРИШЬ НА ДЕСЯТЬ!

Подарки, которые дороже денег, спрашивайте в сети ювелирных салонов «Галерея самоцветов».

Тел.: +7 (495) 64-999-74
www.galleris.ru

Приглашаем Вас
в эксклюзивный салон «Галереи самоцветов» представительского класса с авторскими коллекциями украшений лучших европейских и российских мастеров ювелирного искусства. Вас ждут брендовые и выставочные изделия с драгоценными камнями, завоевавшие восторг и расположение звезд, медийных лиц и коллекционеров России.

Москва, тел.: +7(495)930-38-62,
Тула, тел.: +7(4872)31-50-08
www.galleris.ru

(Продолжение. Начало в № 1, август 2012 г., № 2, сентябрь 2012 г., № 3, октябрь 2012 г., № 4, ноябрь 2012 г., № 5, декабрь 2012 г., № 1 (06), январь 2013 г., № 2 (07) февраль 2013 г., № 3 (08), март 2013 г., № 4 (09), апрель 2013 г., № 5 (10), май 2013 г., № 6 (11), июнь 2013 г., № 7 (12), июль 2013 г., № 8 (13), август 2013 г., № 9 (14), сентябрь 2013 г., № 10 (15), октябрь 2013 г., № 11 (16), ноябрь 2013 г., № 13 (17), декабрь 2013 г., № 1 (18), январь 2014 г., № 2 (19), февраль 2014 г., № 3 (20), март 2014 г., № 4 (21), апрель 2014 г., № 5 (22), май 2014 г., № 6 (23), июнь 2014 г., № 7 (24), июль 2014 г., № 8 (25), август 2014 г., № 9 (26), сентябрь 2014 г., № 10 (27), октябрь 2014 г., № 11 (28), ноябрь 2014 г., № 12 (29), декабрь 2014 г., № 1 (30), январь 2015 г., № 2 (31) февраль 2015 г.) Ведущая рубрики – диетолог, директор российского центра нетрадиционной медицины «Второе солнце» Марина Леонидовна Самарская

ЗЕЛЕНАЯ СТРАНИЦА ВАШЕЙ ЗДОРОВОЙ ЖИЗНИ

НЕФРИТОВАЯ ДИЕТА

ВЕСНА ИДЕТ, КРАСОТЕ И ЗДОРОВЬЮ – ДОРОГУ!

http://1.bp.blogspot.com/-lSdKQAnlY-o/TchEratx08I/AAAAAAAAAKI/Iuv9cC9aYDs/s1600/DSC_1907.JPG http://dietanomer1.com/uploads/posts/2013-08/1375429840_mimmi-ja-salaatti1.jpg http://informtm.ru/wp-content/uploads/2014/09/02-Kabachki.jpg http://st.gdefon.com/wallpapers_original/wallpapers/536480_chay_myata_laym_1920x1200_(www.GdeFon.ru).jpg http://agravery.com/files/imgs/ds/post-53-c66f502f613_ovoshchor_30.jpg http://dizao-shop.ru/wp-content/uploads/2015/01/myata.jpg http://sushi-house-surgut.ru/d/50710/d/%D0%A7%D0%94%D0%A3_%D1%81_%D1%82%D0%B2%D0%BE%D1%80%D0%BE%D0%B3%D0%BE%D0%BC_%D0%88_%D0%B7%D0%B5%D0%B5%D0%BD%D1%8C%D1%8E.jpg

МАРТ КАК ПЕРЕСТРОЙКА, ПОХУДЕНИЕ И ОБНОВЛЕНИЕ

Первый весенний месяц очень важен для нашего организма, именно в этот период мы с помощью питания и образа жизни закладываем код здоровья на целый год! Переходить от сытной зимы к легкой диете и подвижному ритму жизни нужно правильно и очень осторожно. Чтобы похудеть и привести организм в порядок, нужно употреблять специальные продукты и блюда. И, конечно же, нельзя забывать про минерал нефрит, который не только помогает справиться с лишним весом, но и позволяет восстановить работу сосудов, убрать лишнюю жидкость из организма, восполняет иммунные запасы, уменьшает потребность в еде, улучшает обмен веществ и способствует отличной работе мозга!

Три важных и вкусных рецепта для похудения, витаминного обеспечения и красоты

1. САЛАТ «ЗЕЛЕНАЯ ПОЛЯНКА»

Капусту брокколи, приготовленную на пару (200 г), порубить аппетитными долями, свежий шпинат (100 г) обдать кипятком, слить воду. Приготовить сметанный соус: 100 г сметаны с одним зубчиком чеснока, натертым на мелкой терке, заправить столовой ложкой лайма и зеленью базилика или обычного укропа. Аккуратно перемешать все овощи и подать с кукурузными чипсами или ржаными хлебцами. Мучного – не более 15 г. Вкус у «Зеленой полянки» очень терпкий, особенный – влюбитесь обязательно!

2. ПЕЧЕНЫЙ ЛАВАШ С ЗЕЛЕНЬЮ И ТВОРОГОМ

Из обычного лаваша сделать конвертики, начинить их любой любимой зеленью и творогом, запечь на сухой сковороде без масла по минутке с каждой стороны. Ароматное и вкусное блюдо для тех, кто худеет, но отказаться от мучного не может. Поправиться не даст!

3. НАПИТОК «СОЛНЕЧНЫЙ»

Два зеленых яблока, апельсин и грушу хорошо вымыть, нарезать дольками вместе с кожурой. Залить тремя литрами кипятка, дать настояться, добавить сок лайма. Сохраняет все витамины, наполняет энергией, очищает и восстанавливает кровообращение.

ПОНЕДЕЛЬНИК, СРЕДА, ПЯТНИЦА, ВОСКРЕСЕНЬЕ

07:30 – 200 мл напитка «Солнечный» (см. рецепт выше)
08:00 – хлебец с салатом «Зеленая полянка» (см. рецепт выше)
10:00 – 200 г кефира
11:00 – пять орешков кешью
12:00 – 200 мл воды без газа
13:00 – один свежий огурец
14:00 – 100 г хека на пару, 100 г салата из свежей капусты
16:00 – одно яблоко
17:00 – 200 мл напитка «Солнечный»
19:00 – 100 г куриной грудки на пару и один свежий болгарский перец
21:00 – 5 орешков кешью
22:00 – 200 мл воды без газа

ВТОРНИК, ЧЕТВЕРГ, СУББОТА

07:00 – 200 мл воды
08:00 – одна груша
09:00 – 200 мл напитка «Солнечный»
10:00 – 100 г печеного лаваша с зеленью (см. рецепт выше)
12:00 – 200 мл воды
14:00 – 200 г салата «Зеленая полянка» (см. рецепт выше)
16:00 – одно яблоко
18:00 – 100 г салата из свежего кабачка и груши
20:00 – 200 мл кефира
22:00 – свежий огурец
23:00 – 100 мл напитка «Солнечный»

Будьте здоровы, пейте воду, ешьте правильные продукты! СЦМ

Главный секрет похудения помимо ограничения в продуктах!

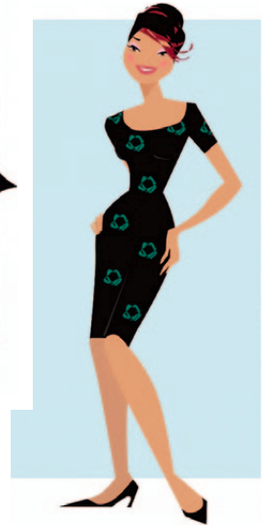

«...Я решила приурочить начало нефритовой диеты к первому дню наступившего года. И вы знаете – у меня получилось! Но обо всем – по порядку. Мне 42 года, рост 1 м 68 см, а вес на конец 2014 года стойко держался на уровне 91 кг. До того как в руки мне попал ваш журнал с нефритовой диетой, я перепробовала массу способов похудеть – наверное, как и большинство российских женщин. БАДы мне не подошли, «кремлевская» и прочие известные диеты с подсчетом калорий и взвешиванием продуктов в граммах утомили в первую же неделю. Тошно считать это все и непродуктивно! Я понимала, что должен быть какой-то секрет похудения: помимо стандартного набора ограничений, человеку нужна сопутствующая энергия, но где ее взять?

И тут я открываю журнал «Самый цвет Москвы» и читаю про нефритовую диету. «Хм, – подумала я, – нужно попробовать». И отправилась в приличный салон покупать нефритовый браслет. Скажу честно: мне этот зеленый камень вообще нравится, я много читала о его свойствах и силе. Нефрит природный, мне он подходит. Почему не купила его в подземном переходе – я думаю, объяснять не надо. Мне же нужна польза, а не просто стекляшка на руку. Так у меня появился энергетический помощник, моральный и духовный стимулятор! И, конечно, я стала питаться по схеме нефритовой диеты. Даже в самые свои обжористые дни я столько не жевала и не пила, как в это время. Хрустела зелеными овощами, как кролик. Через 10 дней мой вес пополз вниз. Тогда я побежала и купила еще и маленькие нефритовые фигурки (кролика в том числе), расставила их на холодильнике и в кухне. Так я зарядилась поддержкой, которая, на мой взгляд, очень важна для нас, женщин!

Мы не можем худеть просто на рецептах – нам нужен союзник, и нефрит здесь играет громадную роль. Понятно, что врачи дают этой энергии на клеточном уровне научное объяснение, но, дорогие мои женщины, за месяц я сбросила 8 кг – и это не предел, понимаете? «Растаю» до 65 кг (мой план), но с нефритом не расстанусь: я понимаю, что он держит меня в своих зеленых руках. Всем весны и здоровья, худейте скорее! Жизнь в 42 года только начинается – теперь я это точно знаю.

Ольга Веневцева, г. Москва».

ИЗДЕЛИЯ ИЗ НЕФРИТА

особенные и целебные

галерея самоцветов
тел.+7(495)64-999-74
www.galleris.ru

ФЕНАКИТ

МЕЧТА КОЛЛЕКЦИОНЕРОВ И ЭКСТРАСЕНСОВ

Редкий минерал пепельного оттенка с уникальной энергетикой и магическими тайнами

ФИЗИЧЕСКИЕ СВОЙСТВА

Фенакит обнаружил русский мастер-камнерез Яков Васильевич Коковин на Среднем Урале в начале XIX века, и минерал тут же назвали «коковинитом». А полное профессиональное описание химического состава и физических свойств фенакита было сделано шведским ученым Н. Норденшольдом в 1833 году. Название минерала происходит от греческого «φαίνω» – «являю», «показываю», «обманываю», и возникло оно, как считается, из-за сходства с кварцем. Минерал неуловимо похож на раухтопаз и обладает некоторыми схожими с ним мистическими свойствами.

Фенакит – минерал класса силикатов, силикат бериллия, химический состав которого выражается формулой Be_2SiO_4. В качестве примесей в незначительных количествах могут присутствовать Mg, Ca, Al, Na.

Натуральный природный фенакит бесцветен. Однако можно встретить его разновидности, имеющие пепельные, бледные зеленоватые, желтоватые, розоватые оттенки и даже густой чайный цвет. Окраска у самоцвета весьма неустойчива, а под действием ультрафиолетовых лучей она постепенно пропадает, поэтому образцы нельзя оставлять на открытом солнце, чтобы не уничтожить робкие всполохи окраски. Кристаллы камня зачастую окрашены неравномерно – такое впечатление, что неведомый художник лишь слегка коснулся их волшебной кистью...

В природе фенакит образует короткостолбчатые, ромбоэдрические и длиннопризматические кристаллы с большим количеством граней. Обычно их размер не превышает нескольких сантиметров, но учеными зафиксированы образцы, достигающие 10-20 см в поперечнике. Таинственный и необычный минерал рождается еще и в виде друз, щеток, шестоватых и игольчатых агрегатов, сферолитов, присыпок.

Твердость по шкале Мооса – 7,5-8.
Хрупкость – высокая.
Спайность – несовершенная.
Блеск – стеклянный.
Излом – раковистый.
Прозрачный, просвечивающий.

Фенакит люминесцирует в катодных лучах бирюзово-голубым, в ультрафиолетовых – голубовато-фиолетовым цветом. Не плавится и кислотами не разлагается. Минералы-спутники: хризоберилл, берилл (изумруд), александрит, топаз, полевые шпаты, слюды, флюорит, кварц, бертрандит.

МЕСТОРОЖДЕНИЯ

Фенакит имеет постмагматическое происхождение и встречается в грейзенах, слюдяных сланцах, альпийских жилах, гидротермальных метасоматических образованиях, гранитных пегматитах. Месторождения минерала известны в Бразилии, США, Шри-Ланке, Танзании, Намибии, Зимбабве, Мадагаскаре, Австрии, Норвегии, Франции,

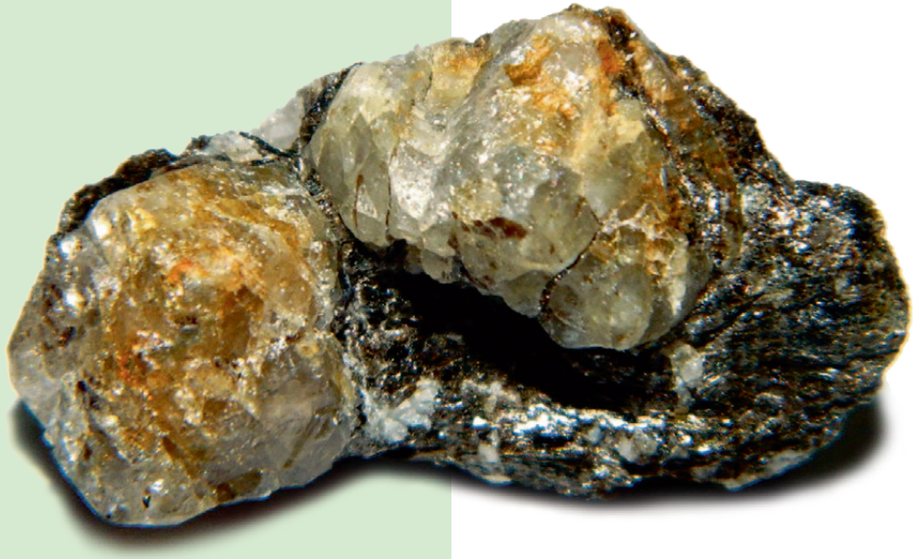

Швейцарии, Италии, Чехии, Мьянме, Казахстане, на Украине.

В России на Среднем Урале, к северу от города Асбест, расположены самые крупные и известные месторождения фенакита достойного ювелирного качества. Здесь в залежах темных биотитовых слюдитов фенакиту часто сопутствуют драгоценные изумруды (берилл) и александриты (хризоберилл). Кроме того, на территории России находки фенакита известны в Бурятии, Приморье и Забайкалье.

ПРИМЕНЕНИЕ

Прозрачные и не содержащие дефектов кристаллы гранят и используют в ювелирном деле как вставки в украшения, а в некоторых случаях применяют в качестве имитаций бриллиантов. В целях облагораживания фенакит иногда подвергают гамма-облучению, придающему минералу желтовато-коричневый цвет. В России освоено производство синтетического фенакита. Хорошо образованные, необычной окраски кристаллы представляют большой интерес для коллекционеров.

Экстрасенсы часто используют минерал как проводник между энергиями, с его помощью осуществляют контакты с параллельными мирами и духами. Есть фактические подтверждения тому, что фенакит реально помогает развивать экстрасенсорные способности своего владельца, и поэтому он является мощным талисманом магов и медиумов, колдунов и других людей, обладающих необычным чутьем и интуицией. Ученые говорят о том, что существует немало примеров, когда с помощью кристаллов фенакита даже у обычного человека открывался «третий глаз» и появлялась возможность предсказывать будущее. Литотерапевты утверждают, что самоцвет повышает иммунитет, усиливает волю и желание добиваться поставленных целей. Необходим тем, кто не умеет самостоятельно принимать решения и слишком мнителен. Обладает силой, способной изменить жизнь человека в лучшую сторону. СЦМ

Записала Кристина Айс

галерея самоцветов
тел.+7(495)64-999-74
www.galleris.ru

http://mineralov.net/wp-content/uploads/2014/05/DSCN6675.jpg http://mineralov.net/wp-content/uploads/2014/01/DSCN0726.jpg http://mineralov.net/wp-content/uploads/2014/02/DSCN1022.jpg http://mineralov.net/wp-content/uploads/2014/05/DSCN5877.jpg

ГЛАВНАЯ ФОРМУЛА АСТРОЛОГИЧЕСКИХ ПОДАРКОВ ДЛЯ РЫБ И ОВНОВ

Март – прозрачный и еще немного холодный, но уже такой нежный и наполненный весенним настроением, солнцем, которого на посветлевшем небе становится больше! Уже так хочется тепла и любви, подарков и внимания! Устраивайте себе праздники по поводам и без, просто для радости и счастья! А что дарить Рыбам и Овнам, рассказывают астропсихологи.

ЧТО ДАРИТЬ РЫБАМ (20.02 – 20.03)?

В поисках подарка для маленького представителя знака Рыб помните, что он обожает жить в сказочном или природном мире, для него волшебные персонажи – живые. Он наделяет их человеческими характерами и очень бережливо к ним относится. **Девочка-Рыбы** обрадуется бусинам из природного камня – она будет создавать их них морские украшения, а **мальчики-Рыбы** придут в восторог от морской раковины или кристалла. Объединяет детей то, что они любят фигурки животных, отлично с ними играют и берегут их.

Женщина-Рыбы – идеальная жена, романтик и жертвенная натура. Лучший подарок для нее – пышный букет цветов холодных оттенков и предмет, наделенный мистическим или сказочным смыслом. Дарите ей кристаллы или необычные украшения с переливающимися камнями, загадочные картины или таинственные амулеты. Вам не надо будет даже расписывать историю подарка – фантазия женщины-Рыбы унесет ее в самый волшебный мир грез, и ваш подарок для нее будет наполнен лирикой и тайной мироздания.

Мужчина-Рыбы – очень мягкий человек, он живет в своем мире, куда не пускает посторонних. Он чуткий любовник и хороший друг, неназойливый и легко выходящий из острых ситуаций. Ему будет интересен и полезен подарок, который вызовет целый водопад эмоций, но надо помнить, что впечатления эти – эстетического свойства. Мужчина-Рыбы оценит подарок, выполненный для него лично или сотворенный в единственном экземпляре. Безумно обрадуется всему, что имеет морскую тематику, будь то картина из натурального камня или красивый камень со дна моря... Хорошим подарком для него будет предмет, позволяющий ему обитать в своем мире, размышлять и любоваться прекрасным. Это могут быть четки из самоцветного камня, передающие природные оттенки во всей красе. Любовь играет главную роль в жизни Рыб, поэтому частенько на них можно увидеть украшения-подарки от любимых. Старые воспоминания всегда с ними в виде маленьких украшений, амулетов. Упаковка подарков для них должна быть серебристых и холодных оттенков, открытка – необыкновенной, смысловой, а слова в ней – загадочными и нежными.

Цветы для Рыб: ирисы, белые розы, астры, полевые и простые растения.

Камни для Рыб: агат, аметист, арагонит, беломорит, демантоид, коралл, хризолит, жемчуг, розовый кварц, топаз, вавеллит, гагат, опал, изумруд, перидот.

галерея самоцветов
тел.+7(495)64-999-74
www.galleris.ru

ПОДАРКИ РЫБАМ (20.02 — 20.03)

Кольцо, голубой топаз, 12 600 руб.

Кольцо, аметист, 13 500 руб.

Браслет, агат, аквамарин

Кольцо, турмалин шерл, 35 700 руб.

Друза, аметист, 3 400 руб.

http://lifeandjoy.ru/uploads/posts/2014-03/1393924529_000.jpg http://luxfon.com/images/201203/luxfon.com_3076.jpg

ЧТО ДАРИТЬ ОВНАМ (21.03 – 20.04)?

Собираясь приобрести подарок для **ребенка-Овна**, знайте самое главное: дружелюбные и упорные маленькие Овны обладают характером бойким и любопытным, а еще им важно быть настоящими завоевателями мира и искателями сокровищ. Подарите им набор маленьких кристаллов – познавательная и удивительная шкатулка с переливающимися минералами из всех стран и континентов приведет малыша в неописуемый восторг.

Женщина-Овен – яркая, очень деловая и самостоятельная. Легко берет на себя мужские дела и справляется с ними, верит только своему чутью и силе воли. Подарок для женщины-Овна выбрать достаточно просто: это должна быть вещь, которую можно долго использовать, сразу надеть и вообще держать при себе круглосуточно. Она не обрадуется предмету, который должен стоять дома или оставаться в офисе, не оценит парфюм, ибо считает его слишком интимным подарком. Дарить нужно то, что поможет Овну выделиться из толпы, подчеркнет его яркость и обратит на себя внимание. Решили подарить украшение? Отлично, но выбирайте брутальные, дерзкие и очень искусные изделия с красными, оранжевыми и желтыми камнями.

Мужчина-Овен – нетерпеливый, импульсивный, не всегда умеющий слушать человек. Если он собирается завоевать мир, то планирует это сделать мгновенно. И не факт, что у него это всегда получается. Природное упрямство и недоверчивость не позволяют ему достигнуть всех высот, однако природное трудолюбие ведет по жизни и оберегает. Мужчины этого знака не разбираются в подарках, но смогут оценить вещь, которая символизирует победу, силу и мужественность, вечность, в конце концов. Дарить им можно картины из камня – материала, который Овны просто обожают, поскольку он олицетворяет собой монументальность и мощь. Также понравятся настольные приборы из самоцветов теплых, приятных оттенков. Но если подарите изумрудный малахитовый, то не обидите Овна, ведь цвет травы – символ спокойствия. Упаковку Овны не очень оценят, зато обратят внимание на щедрость, с которой сделан подарок.

Цветы для Овна: гиацинты, розовые орхидеи, розы, алые гвоздики.

Камни для Овна: янтарь, шпинель, агат, гематит, коралл, сердолик, рубин, раухтопаз, опал, оникс, тигровый глаз, турмалин, аквамарин, яшма, гранат.

Подготовила Вероника Ривва

галерея самоцветов
тел.+7(495)64-999-74
www.galleris.ru

ПОДАРКИ ОВНАМ (21.03 — 20.04)

Браслет, агат, 2 000 руб.

Серьги, турмалин, 3 600 руб.

Колье, турмалин, агат, кварц, 5 200 руб.

Кольцо, турмалин, 4 800 руб.

Кольцо, родохрозит, 13 126 руб.

ДАВАТЬ ИЛИ НЕ ДАВАТЬ ДЕНЬГИ В ДОЛГ И ПОЧЕМУ?

Рубрику ведет Кристина Шахова, экстрасенс, нумеролог

Щекотливая тема одалживания денег друзьям или родственникам сегодня как никогда злободневна. Чтобы не попасть в трудную и неприятную ситуацию, не поссориться с родней и не потерять друга навсегда, нужно знать некоторые кармические приемы и приметы, которые пришли к нам из далекого прошлого и проверены веками.

Ознакомьтесь с ними, выполняйте их – и когда будете давать или брать деньги в долг, ваша безопасность повысится, а чувство беспокойства снизится.

http://www.finbox.com.ua/wp-content/uploads/2015/01/dolg.jpg http://sovetclub.ru/tim/ffe68810670db0170fbdd4a1b79df86b.jpg

Родственникам никогда нельзя одалживать больше, чем вы готовы потерять. Родня энергетически способна нанести вам существенный урон завистью или обидами, поэтому лучше не отказывайте в просьбе, но создайте себе заслон именно из той суммы, которой вы морально готовы пожертвовать в случае невозврата. Есть хитрый прием: к примеру, если у вас попросили в долг двадцать тысяч, приготовьте эту сумму, но отдайте в руки именно девятнадцать, сославшись на ошибку при подсчете. Разведите руками: «Нет – и все тут». Мол, сколько смог... А оставшуюся тысячу не тратьте, спрячьте ее в укромное место отдельно от всех своих средств. Будьте уверены, ваш долг к вам вернется обязательно. Маленький остаток «притащит» всю сумму обратно!

А вот другу лучше отказать в займе, если чувствуете, что можете поставить ваши отношения под удар. Даже небольшая сумма обязательно внесет разлад в ваши отношения. Если человек не сможет вернуть долг, он попадет под угнетающую его зависимость, даже если вы ему «простите» эти деньги. Там, где зависимость, есть риск потерять доверительные и искренние отношения. А в глубине души вы сами станете относиться к человеку хуже – это сто процентов. Есть, конечно, исключения из правил, когда вопрос касается жизни и смерти, здоровья – тут отказывать грех. И кармически деньги, потраченные на спасение, возвращаются многократно, и не обязательно в материальном эквиваленте. Вы можете прожить долгую жизнь без болезней и проблем, попадете под кармическую защиту Вселенной.

Правильнее всего давать и отдавать купюры не в развернутом виде, а в свернутом. Если купюра просто сложена пополам, даже слегка, этого уже достаточно. В таком виде ее можно давать и отдавать, не беспокоясь. Купюра должна быть сложена так, чтобы ее концы были обращены к тому, кто ее отдает. А если отдавать деньги в развернутом виде, это означает, что вы как бы со всей душой с ними расстаетесь, так сказать... Не стесняйтесь следовать примете. Тот, кто в курсе, поймет и промолчит – наверняка он сам так поступает. А кто не знает – научится со временем. Не всем же сразу знать нужные секреты! И эта примета касается не только одалживания денег. Ее очень желательно соблюдать всегда: когда покупаете что-либо, оплачиваете какие-либо услуги и т. п.

КАК ПРАВИЛЬНО ОБРАЩАТЬСЯ С ДЕНЬГАМИ

*Старайтесь все личные операции с деньгами проводить до захода солнца.

*Все операции по займу денег и их возвращению нужно проводить при дневном свете.

*Нельзя давать деньги и брать их в долг из рук в руки. Нужно выложить их на стол (но не на обеденный), на тумбочку, на комод, на стул, наконец.

*Отдавать долг нужно мелкими купюрами (меньшими, чем были одолжены).

*Не дают денег в долг на Крещение, Рождество и в другие большие церковные праздники.

*Нельзя давать в долг суммы, состоящие из двойки с нолями: 20, 200, 2000, 20 000 и т. д. Скорее всего, эти деньги вам не вернут.

А чтобы спать относительно спокойно, давайте деньги в долг, особенно крупные суммы, только под расписку или залог. И помните, что любовь и дружба, как ни крути, дороже денег. Будьте мудрыми!

ПРАЗИОЛИТ

ДИКАЯ МЯТА И ВОЛШЕБНИК

Очень редкий и притягательный, прозрачный нежно-зеленый самоцвет обладает не только восхитительной красотой, но и уникальными магическими свойствами...

ЦАРСКАЯ БИОГРАФИЯ МИНЕРАЛА

Несколько веков назад русская императрица Екатерина получила в подарок от польского князя ажурную брошь с красивым камнем цвета мяты. «Это восхитительный камень, – сказал именитый поляк, – он наделяет владельца душевной силой и помогает видеть людей насквозь». Говорят, что Екатерина II сразу же приколола на платье потрясающую брошь – и не прогадала. С того момента умные и проницательные глаза русской царицы засветились особенным огнем.

Тогда ли или намного раньше, но празиолит (его называли еще вермарином, перидином, хризокварцем и даже зеленым аметистом) стали оценивать как самоцветный камень с удивительными свойствами: и магическими, и лечебными! Именно эту разновидность кристаллического кварца за зеленый «луковый» цвет (греч. «празон» – лук-

порей) и нарекли в дальнейшем празиолитом во всех официальных источниках. Но сегодня точно можно сказать, что по цвету камень похож скорее на свежие листья дикой мяты, чем на обычный лук.

Тем не менее, уходит ли окрас кристалла в яркий изумруд или светится нежной салатовой зеленью, он в любом случае наделен чудесными свойствами. Знающие люди и сегодня утверждают, что минерал развивает воображение, ораторские навыки, память, логику. В изделиях и украшениях он символизирует искренность, чистосердечие, спокойствие, поэтому будет отличным спутником людям, которые стараются найти гармонию с миром и собой. Празиолит придаст силы и подарит царскую стать!

http://www.uralizumrud.ru/fotocatalog/DSC_0156_1458l_big.jpg http://cs2.livemaster.ru/storage/ed/56/8a4e637caf4e21f167c85c0a65c5--dlya-ukrashenij-zelenyj-ametist-kaplya.jpg http://www.goldengold.ru/pic/photo_8/14018.png http://s002.radikal.ru/i200/1108/ce/85732a246e98.jpg http://cs1.livemaster.ru/storage/fa/71/8052cfbce22f1b2ba97056e62ae8--ukrasheniya-sergi-zelenyj-ametist.jpg http://directsilverushstyle.com/media/mod_products/products/5/2/6/0/3/pr_image_52603.jpg http://static.diary.ru/user-dir/4/7/5/3/475377/78090408.jpg

ЛЕЧЕНИЕ И МАГИЧЕСКИЕ СПОСОБНОСТИ ПРАЗИОЛИТА

Специалисты уверяют, что празиолит помогает в лечении простудных заболеваний: болезнь протекает в легкой форме, без осложнений. В астрологии камень связан с энергией чувственной Венеры, а также Меркурия и Нептуна, поэтому многие литотерапевты используют минерал для выполнения энергетического кварцевого массажа в определенные лунные циклы. Однако и без тактильного массажа этот чудесный зеленый кристалл снимает синдром ПМС, способен восстанавливать работу сердечно-сосудистой системы, оказывает положительное влияние на нервную систему, улучшает общее самочувствие человека. Как и все семейство кварцев, празиолит проводит любую информацию и заряжает воду полезными энергетическими потоками. Достаточно оставить этот камень на шесть часов в чистой некипяченой воде – и она становится кладезем астроэнергии.

В древние времена маги и колдуны были уверены, что все кварцы (к которым относится и празиолит) являются астральной кожей планеты, а кристаллы – это некие записывающие устройства, которые надежно хранят сигналы, посылаемые Вселенной. В настоящее время многие экстрасенсы, а также люди, наделенные особенными способностями, заявляют, что гадания на этом переливающемся камне очень достоверны. Кстати, празиолит помогает создать прочный каркас любовных или семейных отношений – это факт. Женщина, в арсенале красоты которой имеются празиолиты, никогда не будет страдать от измен своего благоверного. Более того, ее внешние данные очень долго будут неувядаемыми. Приобрести украшения с красивейшим празиолитом – любимым камнем Екатерины II – можно в салонах сети «Галерея самоцветов».

ДЕЙСТВИЕ ПРАЗИОЛИТА В УКРАШЕНИЯХ

• Броши, приколотые к одежде на груди, подарят чувственные и верные отношения.

• Кольца придадут уверенности, привлекут свежие идеи и даже материальные удачи.

• Браслеты помогут выбрать верное решение и удержат личное счастье.

• Серьги скорректируют поведение, улучшат качество жизни и избавят от плохого настроения.

• Колье и бусы повысят статус, помогут стать ярче и целеустремленнее в глазах окружающих, добавят молодости и страсти.

• Кулоны спасут от неразделенной любви и защитят от сглаза.

Записала Милана Липкова

галерея самоцветов
тел.+7(495)64-999-74
www.galleris.ru

КАК ПРАВИЛЬНО УХАЖИВАТЬ ЗА ЮВЕЛИРНЫМИ УКРАШЕНИЯМИ СО ВСТАВКАМИ ИЗ ДРАГОЦЕННЫХ КАМНЕЙ

Мы влюблены в прекрасные украшения с мерцающими камнями и гордимся работой мастера и природными шедеврами – неповторимыми самоцветами. Но не всегда знаем, чего же боятся ювелирные изделия и как с ними правильно дружить.

Для начала надо усвоить первое и самое важное правило: украшения созданы для того, чтобы сиять и радовать вас в торжественные и публичные моменты жизни, но никак не на кухне или на дачном огороде. Байки про то, что ювелирные камни «обожают» землю и становятся от грязи только лучше, остались в прошлом веке. Снимайте с себя все изделия с камнями, когда идете в душ, баню или на пляж с милым песочком, жгучим солнцем и соленым морем. Расставайтесь с украшениями и во время уборки дома и даже маникюра в салоне. Правильный мастер по уходу за ногтями или косметолог сам предложит оставить ваши драгоценности в специальном сейфе или в вашей сумочке. Это нужно для того, чтобы потом вы не плакали и не обвиняли производителя в том, что потускнел металл или перестали переливаться волшебным огнем драгоценные камни.

Камни вообще способны собирать на себе органические вещества, соприкасаясь с кожей человека. Аметисты, к примеру, как и топазы, жемчуг, боятся постоянного пребывания на солнце – тускнеют, поэтому их лучше снимать на пляже и на даче. Изумруды и хризолиты – довольно хрупкие и могут пострадать от удара или падения. При покупке изделий с камнями обязательно расспросите у консультантов, как ухаживать за своими украшениями, не стесняйтесь. В российской сети салонов «Галерея самоцветов» можно получить такую информацию, даже если вы приобрели изделие в другом месте или только планируете осуществить покупку. Приходите, эти специалисты раскроют вам все нужные тонкости и секреты ухода за изделиями с натуральными камнями.

ХОЛИТЬ И ЛЕЛЕЯТЬ

Что же делать тем, кто не очень следовал советам и не всегда выполнял рекомендации специалистов, отчего их камни потеряли часть первозданного блеска из-за воздействий кремов, кислорода, солнца, бытовой химии, пыли и жира?

Если вы намочили украшение с камнем, снимите и протрите его салфеткой из микрофибры – они продаются сегодня повсеместно. Подойдет для этой цели и простая замша. Старайтесь ухаживать за камнями чаще, эти простые действия помогут не запускать камешек. Украшения из серебра – нежные и любимые создания, обращаться с ними надо аккуратно: чистить фланелью и микрофиброй, избегать агрессивных составов для ухода, так как они негативно сказываются на декоративном покрытии, используемом ювелирами, например родировании. Изделия с чернением нельзя мыть водой или другими средствами, чтобы не испортить. Можно приобрести средство ювелирной косметологии для серебра и внимательно прочесть ограничения, а во всех остальных случаях доверьтесь специалистам.

ГОРИ, ГОРИ, МОЯ ЗВЕЗДА!

Драгоценный камень – уникальный акцент и характер украшения, многие женщины не представляют себе колец или других ювелирных изделий без вставки из восхитительного природного камня. Прекрасные топазы – довольно твердые камни (8 по ми-

https://sokolovzu/blog/jewelry-factory/Uhod-za-juvelirnymi-ukrashenijami/

нералогической шкале твердости Мооса, что сопоставимо с бериллом и аквамарином). Очищать топазы от загрязнений можно с помощью мягкой щеточки в растворе на основе детского стирального порошка, пропорции: четверть чайной ложки порошка на стакан теплой воды. После этого нужно промыть их дистиллированной водой. Однако если топаз находится в серебре, в изделии с чернением или другими современными декоративными покрытиями, доверьте уход за ним специалисту. Сапфиры, изумруды, кварцы различных оттенков (к ним относятся и аметисты), гранаты благодаря высокой твердости выдержат аналогичный уход.

Рубины и александриты заблестят пуще прежнего, если помыть их в емкости с теплой водой и нашатырным спиртом: чайная ложка средства на 100 мл воды. После процедуры нужно промыть их чистой водой и высушить салфеткой. Для украшений со вставками из бирюзы, апатита и опала следует применять чистку мягкой салфеткой в мыльном растворе с последующей промывкой.

А вот жемчуг, хоть и родился в воде, во «взрослой» жизни относится к ней с неприятием: теряет блеск и мутнеет. Он не терпит соседства других ювелирных украшений именно при хранении – лучше держать его в мягкой плотной ткани подальше от всех изделий. Чтобы заставить жемчуг блестеть заново, нужно промыть его в слабеньком мыльном растворе, а еще лучше – слегка протереть картофельным крахмалом, который заберет жир, лишнюю влагу и другие загрязнения! Жемчуг – органик по природе, нужно носить его чаще – он чутко реагирует на внимание к себе, и если его прятать надолго, тускнеет и теряет свой лоск.

А в целом, не реже одного раза в год украшения с натуральными камнями отдавайте на чистку специалистам – это позволит сохранить камешки в их первозданной красоте!

Записала Ольга Лукьянова

Бусы «Эвора»
5 000 руб.

Браслет «Злата»
2 800 руб.

Браслет «Этуаль»
2 600 руб.

Кулон «Скандинавия»
6 600 руб.

Прекрасные самоцветные композиции Анастасии Пассельской продолжают радовать поклонников изысканных украшений из натурального драгоценного камня. Сияющий март наполнен прохладными оттенками бирюзового неба и сердоликовыми каплями весеннего солнца. Незабываемые и такие разные колье, браслеты и бусы известного российского дизайнера Анастасии Пассельской восхищают и поражают воображение. Они полны особенной нежности и чистоты, трогательной природной романтики. Выбирайте душой, блистайте с Анастасией Пассельской!

галерея самоцветов®
тел.+7(495)64-999-74
www.galleris.ru

«Галерея самоцветов» – официальный дистрибьютор.

ЗЛЫЕ И НЕЛЮБИМЫЕ

УРОКИ ОБЩЕНИЯ В СЕМЬЕ ВЕДЕТ ПСИХОЛОГ АЛЬБЕРТ МАНН

Родители и полиция, социальные работники и психологи бьют тревогу: агрессивность современных детей перешла границы дозволенного. Интернет забит видео жутких побоищ школьников, снятых с гротеском и бравадой на мобильные телефоны. Они бьют друга друга и толпой нападают на слабых. На телевизионных ток-шоу изо дня в день общественность и родители пытаются разобраться, почему вчерашние «скромные» девочки и мальчики изувечили одноклассницу до инвалидности или жестоко забили соседское домашнее животное. Папы и мамы обвиняют во всем влияние гаджетов, сомнительных друзей и телевизора... Но только ли окружающая среда виновата? Давайте разбираться.

РАНИМЫЕ И ОДИНОКИЕ

Ко мне на прием пришла симпатичная женщина средних лет с двенадцатилетним сыном. Она воспитывает мальчика с самого рождения без отца, но в крепкой семье, где есть дед и бабушка, в меру добрые и требовательные. Вроде все было хорошо, но вдруг мальчишка словно с цепи сорвался: грубит, кричит, постоянно находится на грани истерики, стал неуправляем. В школе все время участвует в потасовках, классная руководительница вызывает маму почти каждую неделю. Справиться с ним никто не может. И учиться стал хуже. Подростковый период, но только ли?

Я смотрел на него и не верил тому, что рассказывают: с виду хороший парень с умным лицом и живыми глазами, немного смущенный, серьезно и достойно отвечает на вопросы. В чем же дело? Решаю поговорить с ним с глазу на глаз. Час с лишним выспрашиваю про друзей, интересуюсь отношением к жизни, будущей профессией. Все в норме, не могу ни за что зацепиться – действительно мальчишка неплохой. Но вдруг он обрывает меня на полуслове и говорит: «Можно Вас кое о чем попросить? Скажите маме, чтобы не выходила замуж за этого козла».

Оказывается, мать полгода встречается с мужчиной, счастлива, что наконец-то встретила человека и полюбила. Он часто приходит к ним в дом, а недавно сделал предложение. И женщина согласилась, исходя, конечно, из многих факторов: любви, желания создать полноценную семью. Только вот мнением сына не поинтересовалась. А тот все принял в штыки. Будь мама внимательнее к своему ребенку, все сложилось бы куда проще – без агрессий и трудного поведения. Кстати, новый мужчина в доме, впрочем, как и женщина, – сложное и трудноперевариваемое событие для ребенка в любой период. А уж в подростковый – особенно. Я знаю и такое родительское мнение: «Мал еще, чтобы советоваться с ним по таким вопросам. Это моя личная жизнь. Нос не дорос в дела матери (отца) лезть». Уважаемые родители, ваш ребенок имеет полное право советовать вам, с кем жить. Потому что ваша личная жизнь до совершеннолетия вашего чада – это громадная часть и его личной жизни. Разделить вас нельзя. Сейчас сын этой женщины пытается доказать, что заслуживает внимания и любви, и слава Богу, что он это делает открыто, ведь есть шанс направить его энергию в нужное русло! А ведь бывает и так, что дети не адресуют свою злость и обиду кому-то другому. Они не ссорятся в школе и дома. Зато начинают ненавидеть себя, и однажды выходят... в окно.

Маме я посоветовал решить личный вопрос достойным способом: ее любимые мужчины сначала должны подружиться, и только после этого ее избранник действительно должен поговорить с мальчиком, объяснить, что им всем вместе будет только лучше. И, конечно, привести аргументы этого «лучше» без подкупа ребенка. Разговаривайте и вникайте во все проблемы вашего чада – у него нет «глупых» и «несерьезных» проблем. И тогда вы спасете и его самого, и его друзей от трагических или неприятных событий. Главное – успеть, понимаете?

http://vse120.ru/zony_feng_shui_ba_gua.jpg http://www.3deko.info/uploads/posts/2011-01/1296488980_9.jpg http://www.vabi.spb.ru/modern_chinese/Aisingioro_Wen-jia/Flowers.jpg

УПАЛ, ОТЖАЛСЯ

Мы уделяем детям все меньше времени, пытаемся впихнуть в 24 часа работу и личную жизнь. Домашнее хозяйство с радостью переложили на мультиварки и посудомоечные машины, но, к счастью, а для многих – и к сожалению, еще не продаются роботы, которые могут воспитывать детей. Маленькие агрессоры часто выходят из семей, где общение с ними давно заменили обычной муштрой: «Нельзя, ничего не хочу знать и слушать, закрой рот, не грузи меня, не создавай мне лишних проблем, быстро иди учить уроки, ешь молча, надоел...» Ребенок живет по этой схеме, несет ее на улицу и в школу. Право силы постепенно заменяет право общения. Особенно ярко этот фактор проявляется в крупных городах: мегаполис съедает время, хорошее настроение и желание прислушиваться к ребенку. Поэтому именно в больших городах живут самые агрессивные дети. У них постоянный физиологический стресс из-за высоких нагрузок в школе и социуме. Они предоставлены сами себе и самостоятельно решают, как поступить в жизни. По сути, это военные нагрузки, а маленький человек – еще никакой не стратег, он не умеет сопротивляться агрессивной среде большого города, накапливает ее до поры. Авторитарный стиль воспитания, где родители только отдают приказы, не интересуясь мнением ребенка, – гарант вспышек немотивированной агрессии. Я думаю, что рассказывать о том, что дети, которым дают подзатыльники дома, выносят эти самые подзатыльники на улицу, не нужно – здесь все очевидно.

Далай-лама однажды в своем выступлении привел такой пример: в индийском зоопарке проводили социальные опыты над обезьянками. Если малыш жил с мамой в клетке, был обласкан и любим, то из него вырастала нежная и милая обезьянка. А малыши, которые были отдалены от мамы и сидели в одиночестве, становились потом агрессивными и неуправляемыми. «Детей надо слушать и быть с ними рядом, отдавать им сердечную ласку и любовь безгранично», – говорил его Святейшество. А нынешние родители днем заняты на работе, а вечером – у компьютера.

ЗАПОЛНИТЬ ДРУГ ДРУГА!

Понятно, что большая часть проблем детей идет из семьи, но делать вид, что

внешний мир здесь ни при чем, тоже неверно. Ребенок постоянно видит насилие на экране, и для него это – часть современной жизни, практически норма. Эффект от компьютерных игр еще страшнее: герой – это ты, ты идешь и стреляешь, управляя джойстиком. Падают поверженные мишени, ты становишься победителем. Ты – однозначно хороший, ведь сам для себя не можешь быть плохим, правда? Мозг стирает грань между хорошим и плохим. Чужая боль не воспринимается. Ты убиваешь, и поэтому ты молодец. И если не быть рядом с ребенком, не объяснять, то в реальной жизни, а не в игре, можно ждать самых страшных и непредсказуемых последствий.

Разумеется, дорогие родители, можно раз и навсегда выбросить компьютер, отнять телефон или отключить Интернет. Но тогда вы должны будете заполнить этот вакуум собой: общением, прогулками, тренировками, разговорами и вниманием. Готовы? Если да, то будьте последовательны – вам придется пожертвовать многими личными слабостями, ленью, отдыхом, друзьями, чтобы уделять максимум времени тому, кого любите больше всего на свете. Я уверен, что у вас это обязательно получится!

У меня есть давний друг-батюшка – отец пятерых детей, двое из которых ведут совершенно светский образ жизни. Сын – музыкант, гитарист, а дочка – менеджер в салоне модной одежды, они живут и работают далеко от родителей. Иногда приезжают к родным в Подмосковье. А прихожане часто спрашивают святого отца: «Как же так, столько искушений в Москве, а вы отпустили детей от себя, наверное, молитесь за них пуще прежнего?»

«Молюсь», – смеется отец Василий и показывает натруженный кулак громадных размеров. На самом деле батюшка никогда в жизни и пальцем не тронул своих детей. Только вот теплицу при храме, да и сам храм дети его строили вместе с ним. Вместе, понимаете? У Бога нет других рук и слов, кроме твоих.

ФЭН-ШУЙ

и фигурки из природных самоцветов: душевная гармония и достаток

Марианна Вонг

Набирающее популярность восточное учение фэн-шуй – это не просто созерцание водопадов или даров природы, но еще и умение правильно распределять нужные энергии в окружающем пространстве. Мудрые китайцы давно научились достигать полной гармонии и даже материального достатка, используя для этого различные фигурки птиц и животных из натуральных самоцветов. О том, как с ними «подружиться», рассказывает магистр фэн-шуй Марианна Вонг.

ЛЯГУШКА, ЧЕРЕПАХА И ЯЩЕРИЦА

Крупные красивые земноводные и пресмыкающиеся – жабы, лягушки, всевозможные ящерки и змейки – просто обязаны «жить» в вашем офисе или доме. Все вышеперечисленные животные, выполненные только из настоящего самоцветного камня, – прекрасные аккумуляторы материальной энергии, они притягивают финансовый успех, золото и даже недвижимость. Жаб, лягушек и черепах нужно располагать к источникам света глазами, а змеек и ящериц – хвостом, тогда добьетесь большого эффекта в «размножении» денег и существенных благ. И еще один важный нюанс: стоять такие фигурки должны на деревянной поверхности, ибо только этот материал является проводником купюр и золота.

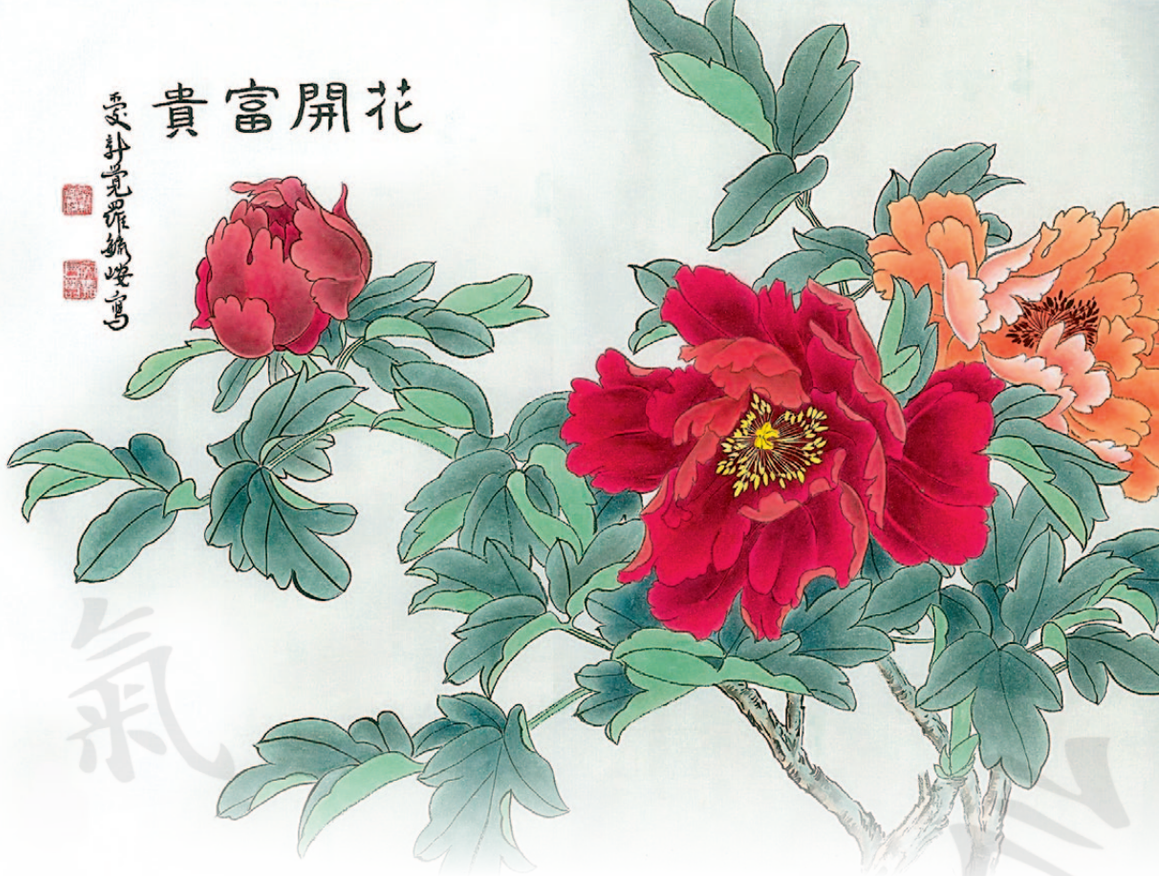

МЕДВЕДИ БУРЫЕ, БЕЛЫЕ И ПАНДЫ

Эти животные в восточном учении символизируют уют, дом и тепло, гармонию взаимоотношений в семье, доверие и полное понимание между родителями и детьми. Мишек следует располагать на востоке квартиры или дома и ставить так, чтобы за их спиной обязательно был упор. Это могут быть книжные полки или диваны, кресла и так далее. Энергия медведей нуждается в крепком тыле, поэтому, если вы все выполните правильно, у вашей семьи всегда будет крепкий дом и защита.

КОШКИ, ТИГРЫ И ЛЬВЫ

Китайцы с самых древних времен наделяют животных из семейства кошачьих особыми возможностями: мистическими знаниями, работоспособностью, устойчивостью к переменам, невероятной жизненной силой. Фигурки их лучше расставлять по всем зонам, чтобы усилить энергетическое воздействие на все сферы жизни. На юге кошки из природных самоцветов помогут обрести знания и славу, на востоке – укрепят здоровье и семью, на севере – карьеру, а на западе помогут детям развиваться полноценно и творчески. Фигурка кошки в офисе – магнит для денежной энергии и умения находить общий язык с людьми. Тигр или лев из камня помогут стать сильнее и увереннее в себе. Кошка – всегда защитник от порчи, сглазов и зависти, воров и мошенников. Она обязательно нужна в каждом доме.

http://vse120.ru/zony_feng_shui_ba_gua.jpg http://www.3deko.info/uploads/posts/2011-01/1296488980_9.jpg http://www.vabi.spb.ru/modern_chinese/Aisingioro_Wen-jia/Flowers.jpg

СОВЫ, ПОПУГАИ И ДРУГИЕ ПЕРНАТЫЕ

Птица с точки зрения фэн-шуй – это успех во всех сферах жизни, хорошие вести и достойное окружение. В Китае пернатые, как ни удивительно, символизируют мужское здоровье и вообще являются амулетом для представителей сильного пола. Мужчина, который стремится удержаться на финансовом Олимпе, обязательно должен поставить рядом с собой фигурку орла или любой другой смелой птицы. Артисты и творческие люди выберут попугаев из природных камней – именно они помогают достичь популярности и славы. Сегодня эти знания трактуются еще и таким образом: если женщина мечтает выйти замуж в ближайшее время, то в ее доме должно быть не менее трех фигурок разных пернатых. Расставлять их нужно на юго-западе дома или офиса и достаточно близко к источникам света. Нужно, чтобы прекрасные камни просто играли в лучах. Китайцы не зря верят в силу фигурок из натурального камня – они свои знания проверили временем.

Купить настоящие фигурки животных из натуральных камней можно только в «Галерее самоцветов».

галерея самоцветов
тел.+7(495)64-999-74
www.galleris.ru

БЕЛЫЙ КОЛДУН
АРИСТАРХ КОЛОМНА
ИСТОРИИ ИЗ МОЕЙ ПРАКТИКИ

ЖЕНСКАЯ «ДРУЖБА» И ЧЕРНАЯ ПАУТИНА

Женские тайны, как и преступления, часто очень коварны и хитросплетены, разобраться в них до самого донышка практически невозможно. Многие женщины в борьбе за свое личное счастье способны на страшную жестокость. Часто они не ведают, что творят, забывая о том, что бумеранг зла возвращается, в первую очередь, именно к их детям. Имена и фамилии героев публикации изменены по этическим соображениям.

Я думаю, что все экстрасенсы и люди с паранормальными способностями со мной согласятся: мужчины на сеансах диагностики «прочитываются» гораздо быстрее, им легче помочь. Мужчина выстраивает свои логические мостики над сознанием, а женщина прячет события, детали, истинные переживания за ширмой эмоций. Гримасы, слезы и отчаяние – это всего лишь театральный занавес, за которым скрываются невероятно сложные и глубокие процессы. Колдуньи всегда сильнее колдунов – надо признать этот факт, – ибо женская природа обучена прятать, и связано это в первую очередь с материнством. Биологически женщина обладает множеством сложных навыков, которые заточены под главное – сохранить потомство. Природа, наделяя слабый (условно) пол особенными качествами, закладывала и невероятную интуицию, и умение противостоять мужчине или же большому количеству врагов, и потрясающе сильную созидательную энергию. Однако вместе с позитивом женщине была подарена возможность быть еще и жестоким воином, когда дело касается детей, личных амбиций, борьбы за счастье, любовь, секс и благосостояние. Вспомните амазонок, Клеопатру, Екатерину Великую и другие примеры, которых много в истории человечества. Я озвучиваю это для того, чтобы вы понимали: когда женщина выходит на тропу войны – удержать ее невозможно, бороться с ней сложно, ибо просчитать ее деяния практически нереально.

...Ко мне на прием пришла необыкновенно красивая дама тридцати семи лет: тоненькая, с глубоким взором, выразительными чертами лица и аристократическими манерами. Проблема была понятная и, к сожалению, весьма прозаичная на сегодняшний день – бездетность. Двенадцать лет в браке, громадное количество обследований, сотни консультаций в Москве и за рубежом – и необъяснимый для многих пар диагноз: несовместимость клеток, и как факт – невозможность

иметь детей. Соня плакала, заламывая руки, и пыталась мне объяснить, что муж согласен взять малыша из дома ребенка, и бросать они друг друга не собираются. Но времени катастрофически мало – они оба уже немолоды, а еще Соня чувствует, что есть какое-то объяснение тому, что до сих пор она не может забеременеть.

Я держал ее руки в ладонях и с первых минут диагностировал, что с репродуктивной системой у женщины все в порядке. «Зовите мужа, – сказал я ей, – и чем быстрее, тем лучше». Они прибежали вдвоем на следующий день и так смешно смотрелись вместе, что я невольно улыбался – такими позитивными и очень приятными людьми были эти двое. Он – высокий, яркий, похожий на молодого Тихонова, она – очень женственная, с театральными манерами. Сев напротив моего стола, они сразу крепко схватились за руки, и даже у меня, видавшего виды, перехватило дыхание от такой настоящей любви и нежности.

Мне понадобилось время для проведения определенных манипуляций. Когда я осуществил энергодиагностику, все было очевидно: на эту прекрасную любящую пару был сделан отвратительный по своей сути, самый черный и сложный паучий приворот, направленный против возможности иметь детей. Снять это проклятье без точного установления, кто посягнул на семейное счастье Андрея и Сони, было невозможно. Конечно, они расстроились, что я не могу снять черный заговор сразу – для того, чтобы это действительно получилось, необходим полный анализ всех событий за несколько лет. Паучий приворот на бездетность – отвратительная штука, и если полностью не очистить ауру человека от этого проклятья, то для женщины остается очень высоким риск рождения нездорового ребенка. Многие экстрасенсы даже не рискуют браться за такие истории, ибо «вычистить» биопространство невероятно сложно. Обнадеживать же впустую – бесчестное занятие. Поэтому я попросил Соню и Андрея приезжать ко мне в разные дни недели – я был готов выделять им по часу времени в своем графике, чтобы они рассказывали необычные или подозрительные факты из собственной жизни. В конце концов, нужно было узнать, кто сделал эту семью несчастной.

Мы общались уже два месяца, а я ничего не чувствовал. Знаете, есть маги и белые колдуны, которые стесняются сказать правду о том, что не могут помочь человеку. Водят за нос, придумывают новые манипуляции и заставляют людей тратить деньги. Но чем отличается белый колдун от всех остальных собратьев по энерговзаимодействию? Белые колдуны всю свою практическую деятельность осуществляют согласно законам Божьим. Я терпеливо объясняю людям, что мы – соратники, и если им важен результат, то идти к нему нужно общими усилиями.

Надо сказать, что спустя несколько месяцев я уже думал о том, что потерпел полное фиаско и не смог помочь этой замечательной паре создать полноценную семью, родить долгожданного малыша. Но Божья помощь часто приходит, когда надежда начинает таять, как мартовский снег. На Таганке я случайно встретил Соню с ее подругой. Лил дождь, они выскочили из автомобиля, и я увидел, что подруга милой и открытой Сонечки «зеркалит» мощным столбом отрицательной энергии именно в адрес моей клиентки. Для того чтобы проверить свои предположения, я позвал их пообедать в кафе. Мы быстро расселись, разобрали меню, и я начал наблюдать за резкой и не очень женственной Ренатой.

– Мы дружим уже много лет, Ренаточка – моя любимая подруга. У нее есть дочка Лиза, ей три годика. К сожалению, папа Лизы живет в другой стране, но ничего, мой Андрей заменяет Лизе папу. Ой, как здорово, что мы все встретились! – трещала наивная Соня.

Рената старалась не смотреть мне в глаза. Она долго выбирала блюда, звонила по телефону, выскакивала на улицу – в общем, старалась уйти из моего энергетического поля, которое считывало ее карму и не только. Мы ужинали полтора часа, но я не задал Ренате ни одного вопроса, она тоже не смотрела в мою сторону. Милая и добрая Соня почувствовала неладное и как-то скукожилась за столом, перестала восторгаться. На-

http://cdn.mamaplus.md/14268/542523 4e1cf32_5425234e1cf6c.jpg http://img-fotki.yandex.ru/get/5114/34006402.e/0_77c37_209d02c5_XXXL.jpg https://relationship-coacheswest.files.wordpress.com/2011/05/parenting.jpg http://econet.ru/uploads/pictures/52414/content_a0307480183_10.jpg h

ступила зловещая тишина, и я наконец-то обратился к Ренате: «Скажите, а у вашей дочки все в порядке со зрением? Извините, что задаю этот вопрос. Но мне кажется, что я могу помочь вашей девочке...».

Подруга моей клиентки замерла. Она смотрела мне в глаза со злостью, надеждой и ненавистью – никогда до этого я не видел столь гремучего коктейля. Соня всплеснула руками: «Аристарх, откуда вы узнали? Лиза действительно находится под наблюдением врачей, у нее с каждым годом ухудшается зрение. Помогите, пожалуйста. Боже, какая я эгоистка, надо было раньше к вам обратиться!». Рената молча взяла мою визитку. Мы попрощались, а через несколько дней мой секретариат доложил, что срочной встречи требует дама с ребенком. Разумеется, я не отказал.

Они вошли в кабинет, и все мои догадки подтвердились в одно мгновение. Маленькая Лизочка была копией моего клиента Андрея – мужа Сони. Только такой деликатный и добрый человек, как Соня, мог не заметить очевидного сходства между собственным супругом и дочкой своей близкой подруги.

– Вы меня осуждаете, я вижу, но я уже поплатилась за все, – стала рассказывать Рената. – Мы когда-то встречались с Андреем, но он выбрал Соню, мягкую и тихую девочку. Обычно все мужчины делают такой выбор – они должны приходить в дом, как в тихую гавань. А я – совершенно другая. Я родила Лизу в надежде, что он вернется, но он и не думал уходить от своей Сонечки. Год за годом они пытались родить ребенка, в Соньке – масса нерастраченной любви. Я очень боялась, что у них будет свое дитя, которое затмит мою Лизу. И заказала бездетный заговор на подругу. А через год моя дочка стала терять зрение. Сначала я просто не поверила, что это связано с заговором, – мы же современные люди, глупость какая-то. Но когда врачи сказали, что не могут найти причину резкого ухудшения зрения, я нашла колдунью, которая делала проклятье, и попросила ее все вернуть вспять. Она ответила, что так называемую обратную сторону паучьего заговора снять не может. Не умеет! Я ее чуть не убила, рыдала, умоляла, предлагала деньги. А она просто не знает, как это сделать, – и все, понимаете? Лиза слепнет, Андрей со мной практически не общается. Подруга потихоньку сходит с ума. Что мне делать? – Рената плакала, а ее трехлетняя девочка сидела, как маленький мышонок, забившийся в угол.

На следующий день я вызвал Андрея и Соню и все им рассказал. Соня ни капельки не удивилась, зато поразился я. Оказывается, все это время Соня знала, что Лиза – дочка Андрея. И только поэтому не распрощалась с подругой-предательницей. Андрей оказался более малодушным человеком: сначала говорил о том, что это еще нужно доказать, но мои аргументы остановили его попытки реабилитировать свое доброе имя. Зато тихая Соня улыбалась и говорила, что никогда не бросит Лизу, Андрея и глупую Ренатку, которая просто эгоистка, а вовсе не злодей...

Я общаюсь с огромным количеством людей, расшифровываю сложные загадки и пытаюсь спасти многих, но по сей день не могу понять: откуда берутся такие странные личности, как Соня, готовые все прощать, любить и помогать?

Я взялся делать одновременно два библейских амулета с особенными камнями, которые спасают даже самых безнадежных. Эти обереги вытаскивают с того света и даруют человеку вторую жизнь. Когда я читал над ними молитву, то вкладывал всю силу своего духа и энергию спасения. Знаете, что сделала Соня, получив свой оберег? Она попыталась отдать его дочке Андрея. И делала это с редкой настойчивостью, пока не убедилась, что у Лизоньки есть точно такой же...

Соня через год родила мальчика – Платона, Лиза прошла курс лечения в трех странах, и потеря зрения была остановлена. Сегодня малышка живет в семье Сони и Андрея вместе с младшим братом, а Рената забирает ее на выходные. В этом треугольнике нет ненависти, есть только желание быть людьми...

Друзья, на своих лекциях и семинарах, среди своих клиентов и друзей я все время тактично и по-человечески прошу: не желайте никому зла, не обращайтесь к черной магии, не берите чужое и не завидуйте. У каждого есть шанс построить свою жизнь самым чудесным образом, главное – отбросить злобу и лень. А все остальное сложится. Это я вам обещаю.

У судьбы нет репетиций,
нет иных черновиков.
Черные сметают птицы
пепел грешников – врагов.
Отпустите злость из сердца,
отогрейтесь у креста.
И прижмите на мгновение
амулеты на уста...

Аристарх Коломна,
белый маг и экстрасенс
Секретариат,
тел.: + 7 (925) 525-21-77
aristarkh.kolomna@mail.ru

НЕФРИТОВЫЕ ТАЙНЫ КИТАЯ

Китай – это параллельная Вселенная, где жизнь течет по своим законам и во всем ощущается размах: Великая Китайская стена и непередаваемой красоты храмы и памятники старины, армия тружеников и море товаров, чайные церемонии и тысячи блюд уникальной, неповторимой кухни, четыре района, которые так не похожи друг на друга – Тибет, Макао, Тайвань и Гонконг. И величественный главный камень этой страны – нефрит.

ЗОЛОТО ИМЕЕТ ЦЕНУ, НЕФРИТ ЖЕ БЕСЦЕНЕН

В древних китайских источниках есть старинное описание происхождения нефрита – сакральное и божественное, в Поднебесной верят, что когда-то он упал на землю, пробив небосвод. Первое время им пользовались только императорские особы. Из камня делали особые пластины, которые служили гирьками для оценки золота.

Добывали нефрит на склонах гор Куньлунь. Согласно китайским легендам, в этих волшебных горах в нефритовом дворце живет вечно молодая Си Ван-му. В ее дворце все сделано из нефрита, там бьет жемчужный источник и растет персиковое дерево, на котором раз в три тысячи лет созревают плоды, дарующие бессмертие. Нефрит также находили и в провинции Юньнань, а когда китайские старатели создали карту месторождений нефрита, перед ними предстала грандиозная картина нефритовых залежей, разбросанных на протяжении 2 тыс. км от Куэнь-Луня до Лоб-Нора и далеко на востоке, в отрогах Тянь-Шаня, до меридиана сказочного озера Куку-Нор. Добыча самоцвета происходила главным образом путем ловли валунов по рекам Яркенду и Хотану. Рабы и солдаты, стоя по пояс в воде, должны были перехватывать катящийся камень и выбрасывать его на берег...

Нефрит и сегодня является очень популярным камнем в Китае, поэтому изделия из него можно купить в любой части страны. Многие молодые мужчины носят подвески из минерала на шее – камень дарит мужское здоровье и привлекает деньги. В каждом доме вы обязательно встретите массу предметов или посуду из нефрита различных оттенков. В Шанхае находится знаменитая огромная фигура торжественного Будды, целиком созданная из самоцвета. В многочисленных уличных лавочках туристы могут купить потрясающих дракончи-

ков, фигурки Будды, различных животных и многие другие предметы, выполненные из минерала. А словоохотливые китайцы обязательно посоветуют, какой оттенок лучше выбрать и почему он полезен. Так, к примеру, Сюянь – нефрит, который окрашен в белый или светло-зеленый цвет – восстанавливает репродуктивные функции мужчин и женщин, а Ланьтянь – нефрит желтого оттенка с вкраплениями зеленого – полезен детям в качестве профилактики от вирусных болезней. Наньян – самый распространенный нефрит. Этот полупрозрачный камень, окрашенный в желтоватый или белый оттенок с розоватыми или зелеными вкраплениями, помимо широких лечебных возможностей, имеет еще и духовное значение. Продавцы доброжелательны и не станут обманывать туристов, иначе нефрит не принесет им богатства и благополучия. Целая наука!

ПУТЕШЕСТВИЕ В ВЕЧНОСТЬ

Китай полон противоречий и неожиданностей: рядом с прекрасным современным отелем вы можете встретить постройки и персонажей из очень далекого прошлого. Здесь вполне себе соседствуют дорогие бутики с оригинальной продукцией и лавочки, где под такими же переливающимися софитами можно купить «коллекционный» «Ролекс» за десять долларов. Причем, даже если вы являетесь суперзнатоком и собирателем этой марки, вам понадобится немало времени для того, чтобы найти отличие оригинала от подделки. Более того, на таких вот фейках нет надписи «сделано в Китае». Зато можно купить мешок таких часов или джинсовых костюмов отличного качества с лейблом «Levis» и дарить их от души благодарным друзьям и родственникам в

России. Рыночная экономика Китая растет невообразимыми темпами, поэтому на Хайнане строятся суперсовременные отели, в Гонконге расширяются выставочные центры, а казино Макао все богатеют и богатеют. Для туристов это сплошные плюсы: цены остаются «на уровне», а выбор мест размещения и развлечения – все обширнее.

Для тех, кто обожает созерцательный туризм, откроются приятные глазу контрасты и разные архитектурные стили: гигантские бетонно-стеклянные монстры – небоскребы – и трогательные низкие домики с покатыми старинными крышами, фигурками животных и фонариками. Китай пронизан мистическими контрастами и притягательной атмосферой большого разноцветного муравейника. Для гостей страны открыты более сотни городов огромного культурно-исторического значения, тысячи уникальных культурных памятников, находящихся под охраной государства, а также большое число невероятной красоты пейзажных мест. Это знаменитые монастыри (в том числе легендарный Шаолинь), уникальные женьшеневые фермы в провинции Цинхай, Великая Китайская стена, многочисленные археологические раскопки в пустынях Гоби и Такла-Макан, альпинистские базы на восточных склонах Гималаев и Каракорума, живописное Юньнань-Гуйчжоуское нагорье с множеством горных рек, водопадов и глубоких пещер. А в лесах Большого Хингана можно даже поохотиться. Перечислять можно еще очень долго, но лучше сказать так: Китаю всегда найдется чем удивить своих гостей – и в первый их приезд, и во второй, и в десятый. Кстати, если вы меч-

тали посетить Венецию, то в Китае можно встретить целые кварталы, скопированные с европейских городов! Рядом с Шанхаем есть «немецкий городок» Циндао, а «миниверсии» Венеции и Барселоны – в Макао.

ПАМЯТКА ТУРИСТУ

Добраться до Китая из Москвы можно авиакомпанией «Аэрофлот», которая выполняет регулярные рейсы Москва – Пекин (7,5 часов в воздухе), Москва – Шанхай (9 часов) и Москва – Гонконг (10 часов). Разница с Москвой во времени – опережает на 5 часов. Визу для путешествия нужно делать в посольстве в Москве, стоимость ее составляет 50 долларов США.

Средняя температура зимой – около -7 °С , а летом – около +22 °С, лучшее время для поездок – поздняя весна, а также осень – с сентября по октябрь. А вот на известный морской курорт Китая на острове Хайнань можно ездить и круглый год. Среднегодовая температура там +28 °С, температура морской воды +25,6 °С. Красота!

Шопинг – пожалуй, самая привлекательная для женщин часть путешествия. Выбор сувениров в стране невероятно огромен! Палочки для еды, фарфор, чашки, лаковые шкатулки... Все это недорого и продается целыми наборами. Многие везут знаменитый бело-синий фарфор династии

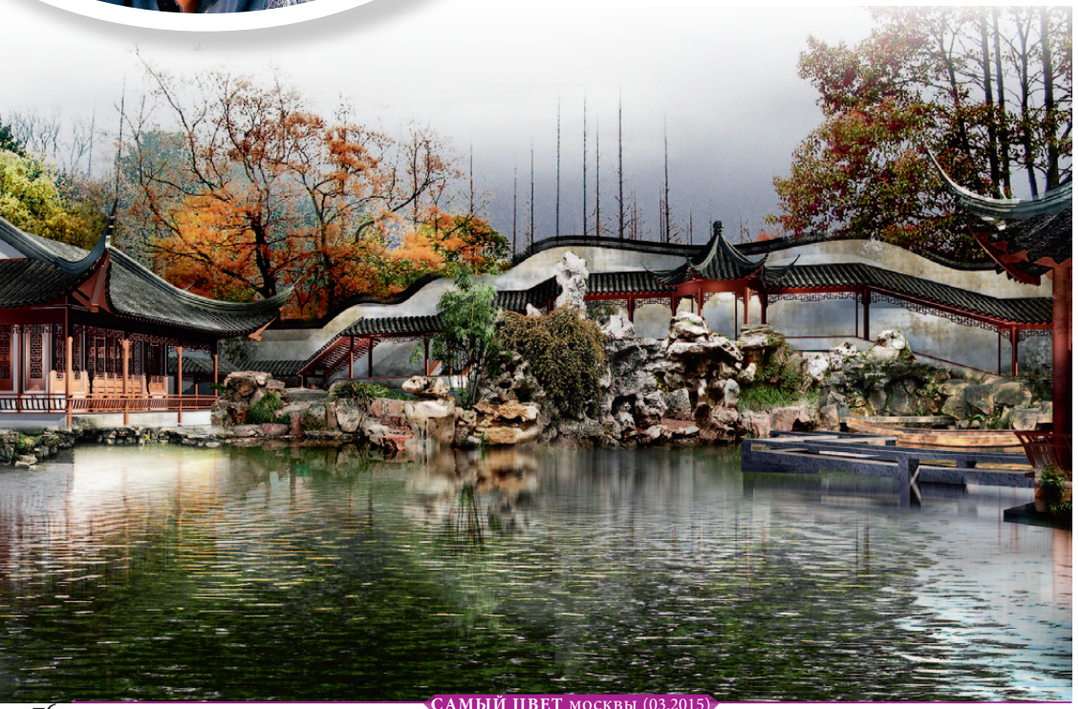

http://eklektictstudio.com/wp-content/uploads/2014/05/Ametrine6_.jpg

Мин, а вот его уже просто так на улице не купишь. Посуда такого уровня есть только в специализированных магазинах, художественных и антикварных салонах. Дамы, конечно, не могут удержаться при виде уникального шелка, ковров и тканей, расшитых жемчугом и другими камнями. Ну и самые востребованные сувениры – это чай всех сортов и видов и знаменитый нефрит – украшения из этого камня и фигурки просто потрясающие. Цены на минерал в государственных магазинах фиксированные, а на рынках – торгуйтесь, сколько душе угодно. Безопасность в стране на высоком уровне, китайцы – веселые и очень крикливые, а еще любят петь повсюду: не удивляйтесь, если на пешеходном переходе или в автобусе встретите горланящего смешную песенку китайца. Настроение поднимается невероятно, проверено!

КИТАЙСКАЯ КУХНЯ – ПОТРЯСАЮЩАЯ И ЛЕГЕНДАРНАЯ

Пожалуй, нет на свете человека, который бы однозначно относился к китайским блюдам. Мы рассказываем друг другу как анекдоты, что китайцы едят все, что прыгает, бегает и шевелится. И это действительно так. В целом же вся кухня этой страны делится на четыре главных гастрономических региона: Шаньдун, Сычуань, Кантон (Гуандун) и Фуцзянь. В Шаньдуне предпочитают соленые блюда и белые соусы, Сычуань характерна крепкими приправами, жгучими и необычными на вкус. В Кантоне мясо и овощи подвергаются минимальной обработке и обилие морепродуктов, Фуцзянь – родина мясных идей. Понятно, что везде распространено использование сои, риса и овощей, а вот играются с ними по-

вара от чистого сердца. Вряд ли даже в соседних кафе вы найдете два похожих вкуса одного и того же рецепта. Для того чтобы перепробовать все блюда китайской кухни, как говорят сами местные жители, нужно прожить 74 жизни! Наши граждане пробуют и хвалят жареных змей и ласточкины гнезда. В стране много видов светлого пива, которое производят из риса, оно качественное и совершенно недорогое. Но мы советуем пить вкусный и волшебный китайский чай – это потрясающее действо, отдых и даже молитва. За чаем решаются многие хорошие дела, принимаются важные решения и даже сватаются!

Китай похож на громадное разноцветное полотно, где тесно переплелись яркие и, казалось бы, несочетаемые краски, но этот чудесный ковер из старины, традиций, архитектуры и невообразимой природы говорит о том, что он вечен. Как и главный амулет этой страны – нефрит. СЦМ

Записал Александр Телегин

ШОУ-РУМ «ГАЛЕРЕИ САМОЦВЕТОВ»: СКИДКА –50% каждому

В шоу-руме «Галереи самоцветов» в честь прихода весны – пора потрясающих бонусов и подарков! Вас ждут громадные моментальные скидки:

50% на все, что вы выбираете!

А еще для вас – шикарная новость: шоу-рум теперь открыт и по субботам! Добро пожаловать выбирать и наслаждаться новинками 2015 года в самое удобное для вас время! Это изысканные украшения, оригинальные, милые и трогательные подарки из натурального камня – в два раза дешевле рыночной стоимости! Только у нас вы получаете уникальную возможность приобрести подарки в розницу по оптовым ценам. Дизайнерские и авторские украшения – в два раза дешевле рыночной стоимости! Это феерия! Шоу-рум при производстве – это безумно выгодно! За полцены – прекрасные подарки, скорее к нам!

Мы находимся по адресу:

г. Москва, м. Полежаевская
(10 минут пешком), проспект Маршала Жукова, д. 2, стр. 1,
офис 55 (3 этаж);
часы работы: 9:00–18:00; вых.: воскресенье;
тел.: +7 (499) 191-91-47

УКРАДЕННАЯ РУКОПИСЬ

«Уважаемая редакция! С большим интересом читаю ваш журнал, особенно истории читателей. Все же удивительным образом устроен человек – он верит в чудо. И что поразительно: в жизни каждого из нас обязательно есть место такому малообъяснимому событию – то ли Божьему промыслу, то ли редкой магии...

В нашей семье произошла история, которая кардинальным образом повлияла на меня и судьбу моих родных. Я – дочь ученого с известным именем. Но моего папу реабилитировали только в 90-х годах. Нет-нет, он не оказался за решеткой как диссидент или лжеученый – нас выслали из Москвы в середине семидесятых в небольшой северный город, где мы жили до конца девяностых, и папа работал там простым преподавателем.

До этого отец входил в группу ученых, которые стояли на пороге грандиозного открытия, его диссертация была в свое время настоящим прорывом в молекулярной химии. Это были серьезные исследования, многолетний труд. В 1978 году рукопись отца была похищена из закрытого бюро. Тогда под следствием и жестким разбирательством оказались все ученые, которые имели доступ к исследованиям. Основное подозрение было в том, что труды проданы за рубеж, и первые годы после пропажи ждали, всплывут ли эти разработки на Западе... Моего отца и его друзей посадили бы надолго, если бы не вмешательство одного из членов Политбюро, который был близко знаком с отцом еще с юношеских лет. Он спас группу ученых.

А рукопись так и не нашли. Не состоялось и открытия ни в СССР, ни за границей. Появилось предположение, что диссертация осталась в Союзе. А ученым было запрещено продолжать исследование. Такое время было тогда... Рассказать, что пережил отец – умный, интеллигентный и порядочный человек, в двух словах невозможно, я думаю, что потом обязательно напишу об этом книгу. Но сейчас – о другом. Мама, я, младший брат и отец уже свыклись с мыслью, что в Москву никогда не вернемся, что отец так и не найдет правды, и его доброе имя навсегда останется в черной тени украденной рукописи. Но перед самой перестройкой к отцу в гости приехал его однокашник, геолог, увлеченный самоцветами, смешной, бородатый и добрый Борис Игнатьевич. Он привез нам с мамой в подарок какие-то бусики, а папе – странный перстень с прозрачным, переливающимся то ли зелеными, то ли фиолетовыми оттенками камнем. Долго рассказывал о магических и малоизученных свойствах аметрина моему папе, человеку, который всю жизнь занимался молекулярной химией. Было немножко смешно. Почему я так запомнила все это? В то время любой гость для нас был чудесным и большим событием. Меня, пионерку, удивило, что отец внимательно и серьезно слушал старинного друга, ничего не говорил, а после его отъезда надел это странное кольцо на руку и практически с ним не расставался.

...Через полтора года отцу позвонили из Москвы и велели срочно вылететь на важную встречу. День, когда это случилось, я помню, словно это было вчера: папа собрался за час и уехал на аэродром. Мы были в таком напряжении, что практически не разговаривали друг с другом. Он прилетел через два дня уже за нами. Мы возвращались в Москву – нашлась рукопись. Оказывается, коллега моего отца спрятал папину диссертацию на даче. Сам он скончался несколько лет назад от инфаркта. Его дети затеяли строительство, переносили сарай и нашли много интересного. Мой отец ни слова дурного не сказал о своем коллеге, которого уже не было в живых. Я только помню, как мама рыдала и говорила, что он подлец и завистник, уничтожил нашу жизнь.

Тогда отец постучал пальцем по камню, который подарил ему геолог Борис Игнатьевич, и сказал, что Боренька был прав, рассказывая про аметрин удивительные вещи. Еще древние называли его верховным судьей и лучом справедливости, он всегда спасал людей от чудовищных наветов... Такая вот история, друзья, важная для моей семьи, как и реликвия – кольцо с аметрином. Мир, как говорится, гораздо шире и сложнее тех знаний, которыми мы обладаем... Всего вам доброго!

Софья Гайновская, г. Москва» СЦМ

http://eklektic-studio.com/wp-content/uploads/2014/05/Ametrine6_.jpg

ЗНАЕТЕ ЛИ ВЫ, ЧТО...

...лунный камень поможет избавиться от последствий чужой агрессивной энергии?

У этого мерцающего и переливающегося минерала есть уникальное свойство: он умеет абсорбировать отрицательное влияние посторонних людей на психику и настроение своего владельца. Достаточно носить камень в изделиях или амулете, чтобы защитить свое биополе от влияния завистников, неприятелей или просто злых людей. Лунный камень способен выстроить вокруг вас невидимый купол, защищающий от проникновения порчи, сглаза и самых страшных проклятий. В древности на свадьбе невесте прикрепляли лунный камешек к косе или венку на голове, тем самым оберегая девушку от недоброжелательных взглядов.

http://carat44.ru/images/buski-ametist.jpg

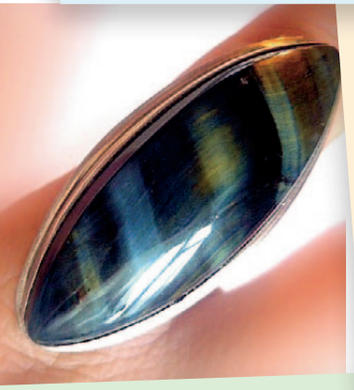

...кошачий глаз повышает сопротивляемость организма простудным и вирусным заболеваниям?

«Детский амулет» – так принято называть этот минерал семейства глазковых кварцев. Он действительно считается литотерапевтами самым главным самоцветным защитником малышей. В прошлых веках кошачий глаз оберегал младенца от испуга и домового, а сегодня можно точно сказать, что наши предки неслучайно привязывали к люльке этот особенный камень. Кошачий глаз повышает сопротивляемость не только детского, но и взрослого организма простудным и вирусным заболеваниям, попросту говоря – «держит» иммунитет. Используется в качестве профилактики, а не лечения.

http://ru.forwallpaper.com/wallpaper/golden-stars-463419.html

...аметист способен навсегда избавить от пагубных привычек – курения и алкоголизма?

Фиолетовый, сиреневый, пурпурный аметист – сильное и эффективное средство от алкогольной зависимости и курения. Конечно, для каждого человека срок воздействия прямо пропорционален степени зависимости: кому-то достаточно полугода аметистотерапии, а другому потребуется гораздо больше времени. Тем не менее, лечебный самоцвет эффективен в любом случае. Мужчины могут пользоваться четками из этого минерала, рядом со спальным местом можно расположить друзу из камня, а женщины помогут себе аметистом в украшениях, таких как колье, кольца, браслеты. Природный аметист снимает пристрастие на энергетическом уровне, очищает лимфу и кровь биопотоками.

Дорогие читатели, помните, что полезными свойствами обладают камни-самоцветы, приобретенные в магазинах с проверенной репутацией, которыми являются салоны сети «Галерея самоцветов».

http://www.silver-lines.ru/catalog/silver925/_m_/1620/_p_/pics1b http://tvoi-uvelir.ru/wp-content/uploads/2014/11/%D0%A1%D0%BE%D0%BA%D0%BE%D0%BB%D0%BB%D0%B8%D0%B9-%D0%B3%D0%BB%D0%B0%D0%B7-6.jpg http://carat44.ru/images/buski-ametist.jpg

ГОРОСКОП НА МАРТ ОТ ВЕРОНИКИ РИВВА

ОВЕН 21.03 — 20.04
Наступивший март не сразу принесет Овнам удачу и хорошее настроение. Только во второй половине весеннего месяца прозвучит новость, которая способна изменить целый год в лучшую сторону. Постарайтесь прислушиваться к тем, кто вас критикует, а не хвалит. В личной жизни перемен ждать не приходится. Ваш талисман на месяц – **жемчуг**.

ТЕЛЕЦ 21.04 — 21.05
При определенном стечении обстоятельств Тельцы могут услышать то, о чем мечтали несколько лет подряд. Весна требует новых идей и смелых решений. Вам везет с людьми и звездами, будьте внимательны и пунктуальны, не жертвуйте отношениями с коллегами. Любовные узы нуждаются в нежности как никогда! Ваш талисман на месяц – **опал**.

БЛИЗНЕЦЫ 22.05 — 21.06
Объять необъятное возможно при условии персонального участия в каждом из проектов. Материальное будет выше морального в этот период, однако не спешите пересаживаться в современное авто: старый друг – лучше новых двух. На личном фронте вас ждет неожиданное решение давней ситуации, держите себя в руках! Ваш талисман на месяц – **нефрит**.

РАК 22.06 — 23.07
Раки заняты домашними делами, детьми и устройством гнездышка. Самое время прикупить движимое и недвижимое имущество. На профессиональном поприще – тишина, зато родственники придумают парочку сложных вопросов, которые легко решаются, если только захотеть. Не прощайте злых людей, давайте отпор. Ваш талисман на месяц – **коралл**.

ЛЕВ 24.07 — 23.08
Весна для заторможенных и ленивых Львов – всегда испытание и проверка на прочность. Не ссорьтесь с друзьями, прислушайтесь к советам извне. Не отпускайте от себя тех, кто вас любит давно и очень искренне. А вот лишние эмоции следует спрятать далеко-далеко, если есть желание быть счастливыми. Ваш талисман на месяц – **аметист**.

ДЕВА 24.08 — 23.09
Попытки изменить судьбу именно в этот период ничем хорошим закончиться не могут. Всему свое время – нет смысла форсировать события, искать врагов и обманщиков. Этот март лучше пережить в спокойствии и внимательности. Любимые люди стараются не мешать вам, поэтому не срывайтесь зря на тех, кто всегда рядом. Ваш талисман на месяц – **сердолик**.

ВЕСЫ 24.09 — 23.10
Новые встречи и приятные знакомства – вот чем полон март для представителей этого знака. Ищите, именно среди этих людей есть те, которые оставят в вашей жизни весомый след. Материальные успехи могут приобрести желаемые очертания. А тот, кто скромно был рядом все эти годы, окажется самым главным человеком. Ваш талисман на месяц – **флюорит**.

СКОРПИОН 24.10 — 22.11
Нарисуйте картину хорошей жизни, сделайте это своими руками. Все, что придумаете – сбудется обязательно. Оставьте агрессию и склоки, верьте в тех, кто рядом, и, конечно же, в себя. Вас ждет несомненный успех, причем и материальный, и личный – не проглядите птицу удачи. Деньги, как свежий ручей, поплывут в начале весны, это постоянный источник. Ваш талисман на месяц – **янтарь**.

СТРЕЛЕЦ 23.11 — 21.12
Этот март будет полон сомнений и метаний. Не делайте резких движений, прислушайтесь к старшим товарищам или родственникам. Не давайте в долг и не покупайте дорогих вещей. В личном все так тонко, что может порваться в любую минуту. Старайтесь сдерживать свой непростой характер, а еще лучше – займитесь работой, и это спасет все ваши дела! Ваш талисман на месяц – **розовый кварц**.

КОЗЕРОГ 22.12 — 20.01
Как ни странно, упрямство тоже порой приносит свои позитивные плоды! Недавний спор докажет, что ваши проницательность и медлительность были кстати. На любовном фронте идут мелкие бои и царит недопонимание. А вот материальные успехи могут порадовать в полной мере, главное – накануне сделать парочку важных для этого шагов. Ваш талисман на месяц – **азурит**.

ВОДОЛЕЙ 21.01— 19.02
Будьте внимательны к близким людям: сегодня им нужна ваша помощь, а через некоторое время ваше добро вернется к вам утроенными моральными и материальными победами. Не исключена прибыль, если постараетесь не предаваться лени. Личное сегодня переплетено с профессиональным, а эта связка не всегда бывает продуктивной. Ваш талисман на месяц – **бирюза**.

РЫБЫ 20.02 — 20.03
Мартовские Рыбы немного сонные и ленивые, но все равно счастливые. Старайтесь больше двигаться и общайтесь с новыми интересными людьми. Пора подниматься на поверхность: вас ждут большие дела, праздничное настроение и новая влюбленность. А вот материальное в этом месяце не слишком порадует, но и не расстроит значительно. Ваш талисман на месяц – **топаз**.

салон
12 ангелов
изысканные подарки для Вашего Высочества
Москва, ул. Строителей, 3 (пересекает Ленинский пр-т), тел. +7(495) 930-38-62;
Тула, ул. Демонстрации, 27, тел. +7(4872) 31-50-08
www.galleris.ru